

**LOS SUSCRITOS REPRESENTANTE LEGAL, VICERRECTORA  
ADMINISTRATIVO Y FINANCIERO Y CONTADOR DEL INSTITUTO  
DEPARTAMENTAL DE BELLAS ARTES**

**CERTIFICAN:**

Que los saldos de los Estados Financieros Comparativos, revelan los hechos, transacciones y operaciones realizados por el Instituto Departamental de Bellas Artes con corte a 31 de diciembre de 2024 y 2023, que fueron tomados de los libros de contabilidad, y que la contabilidad se elaboró conforme al Marco Normativo para Entidades de Gobierno, emitido por la Contaduría General de la Nación mediante la Resolución No. 533 del 2015 y sus modificatorias.

Que los estados financieros del Instituto Departamental de Bellas Artes con corte a 31 de diciembre 2024 revelan el valor total de los activos, pasivos, patrimonio, ingresos, gastos, costos y cuentas de orden, reportados en el libro mayor a la fecha de corte. Que se han verificado las afirmaciones contenidas en los estados financieros y la información revelada refleja en forma fidedigna la situación financiera, el resultado del periodo, el flujo de efectivo y los cambios en el patrimonio. Se dio cumplimiento al control interno en cuanto a la correcta preparación y presentación de los estados financieros libres de errores significativos.

Dada en la ciudad de Santiago de Cali, a los veintisiete (27) días del mes de febrero de 2025.



**JOSÉ ALBEIRO ROMERO CEBALLOS**  
Representante Legal - Rector  
C.c. 2.571.793



**JENNY LICETH MARQUEZ FLOREZ**  
Vicerrectora Administrativa y Financiera  
C.c. 29.363.806



**LUIS EDUARDO MUÑOZ PEÑA**  
Profesional Universitario – Contador (E).  
C.c. 94.370.215  
T.P. No. 70212-T

**INSTITUTO DEPARTAMENTAL DE BELLAS ARTES**  
**ESTADO DE SITUACION FINANCIERA**  
**A 31 DE DICIEMBRE DE 2024**  
**(Cifras en Pesos Colombianos)**



CONCEPTO	PERIODO ACTUAL DICIEMBRE 31 DE 2024	CONCEPTO	PERIODO ACTUAL DICIEMBRE 31 DE 2024
<b>COD. ACTIVO</b>		<b>COD. PASIVO</b>	
<b>CORRIENTE</b>		<b>CORRIENTE</b>	
<b>10,928,239,918</b>		<b>2,153,307,137</b>	
<b>11 EFECTIVO Y EQUIVALENTES AL EFECTIVO</b>	<b>6,124,318,600</b>	<b>24 CUENTAS POR PAGAR</b>	<b>1,401,924,411</b>
1105 CAJA	0	2401 ADQUISIC.DE BIENES Y SERVICIOS NACIONALES	94,772,729
1110 DEPÓSITOS EN INSTITUCIONES FINANCIERAS	6,104,290,043	2424 DESCUENTOS DE NÓMINA	67,053,932
1133 EQUIVALENTE AL EFECTIVO	20,028,557	2436 RETEFUENTE E IMPUESTO DE TIMBRE	208,975,000
CERTIFICADO DE DEPOSITO A TERMINO		2440 IMPUESTOS,CONTRIBUCIONES Y TASAS	0
		2470 REC.RECIB SISTEM.GENRLS PENSIONES Y RIESGOS	4,182,600
<b>13 CUENTAS POR COBRAR</b>	<b>4,386,903,128</b>	2490 OTRAS CXP -APORTE ICBF Y SENA	1,026,940,150
1317 PRESTACIÓN DE SERVICIOS	549,092,580		
1337 TRANSF.X COBRAR- SGR	2,945,220,410	<b>25 OBLIGACIONES LABORALES</b>	<b>658,537,725</b>
1384 OTRAS CUENTAS POR COBRAR	892,590,138	2511 BENEFICIOS A LOS EMPLEADOS A CORTO PLAZO	658,537,725
		2512 BENEFICIOS A LOS EMPLEADOS A LARGO PLAZO	0
<b>14 PRÉSTAMOS POR COBRAR</b>	<b>10,095,657</b>	2514 BENEFICIOS POSEMPLEO - PENSIONES	0
1415 PRÉSTAMOS CONCEDIDOS	10,095,657		
CXC MATRICULAS ESTUDIANTES-EJEC.PROY.INVESTIGACION		<b>29 OTROS PASIVOS</b>	<b>92,845,001</b>
		2901 AVANCES Y ANTICIPOS RECIBIDOS	0
<b>15 INVENTARIOS</b>	<b>111,030,962</b>	2910 INGRESOS RECIBIDOS POR ANTICIPADO-MATRÍCULAS	92,845,001
1514 MATERIALES Y SUMINISTROS	111,030,962	2990 OTROS PASIVOS DIFERIDOS	0
<b>19 OTROS ACTIVOS</b>	<b>295,891,571</b>	<b>27 PROVISIONES</b>	<b>0</b>
1905 BIENES Y SERVICIOS PAGADOS POR ANTICIPADO	295,891,571	2701 LITIGIOS Y DEMANDAS	0
1906 AVANCES Y ANTICIPOS ENTREGADOS	0		
<b>NO CORRIENTE</b>	<b>50,483,130,583</b>	<b>NO CORRIENTE</b>	<b>30,419,672,842</b>
		<b>25 OBLIGACIONES LABORALES</b>	<b>30,419,672,842</b>
<b>12 INVERSIONES</b>	<b>36,358,012</b>	2514 BENEFICIOS POSEMPLEO - PENSIONES	30,419,672,842
1224 DE ADMIN DE LIQUIDEZ AL COSTO	36,358,012		
		<b>TOTAL PASIVO</b>	<b>32,572,979,979</b>
<b>13 CUENTAS POR COBRAR</b>	<b>57,387,902</b>	<b>PATRIMONIO</b>	
1385 CUENTAS POR COBRAR DIFICIL RECAUDO	184,176,287	<b>31 PATRIMONIO DE LAS INST.EDUC.SUPERIOR PUBLICAS</b>	<b>28,838,390,522</b>
1386 DETERIORO ACUM. DE CUENTAS POR COBRAR (CR)	-126,788,385	3105 CAPITAL FISCAL	7,185,194,725
		3107 APORTES SOCIALES	0
<b>16 PROPIEDADES, PLANTA Y EQUIPO</b>	<b>28,085,661,915</b>	3109 RESULTADOS DE EJERCICIOS ANTERIORES	21,809,895,359
1605 TERRENOS	11,968,124,898	3110 RESULTADO DEL EJERCICIO	-156,699,562
1615 CONSTRUCCIONES EN CURSO	38,000,000		
1635 BIENES MUEBLES EN BODEGA	0	<b>TOTAL PATRIMONIO</b>	<b>28,838,390,522</b>
1637 PROPIEDADES, PLANTA Y EQUIPO NO EXPLOTADOS	2,994,012		
1640 EDIFICACIONES	11,714,729,151	<b>TOTAL PASIVO Y PATRIMONIO</b>	<b>61,411,370,502</b>
1650 REDES.LINEAS Y CABLES	824,364,107		
1655 MAQUINARIA Y EQUIPO	2,439,341,890		
1665 MUEBLES,ENSERES Y EQUIPO DE OFICINA	1,245,645,558		
1670 EQUIPO DE COMUNICACIÓN Y COMPUTO	3,849,471,018		
1675 EQUIPO DE TRANS .TRACCIÓN Y ELEVACIÓN	91,910,988		
1681 BIENES DE ARTE Y CULTURA	2,732,860,784		
1685 DEPRECIACION ACUMULADA	-6,821,780,490		
<b>19 OTROS ACTIVOS</b>	<b>22,303,722,754</b>		
1904 PLAN DE ACTIVOS PARA BENEFICIOS POSEMPLEO	21,758,254,390		
1909 DEPÓSITOS JUDICIALES-EMBARGOS	153,238,392		
1970 ACTIVOS INTANGIBLES	2,211,508,036		
1975 AMORT. ACUM. INTANGIBLES (CR)	-2,042,842,864		
1986 ACTIVOS DIFERIDOS	223,564,800		
<b>TOTAL ACTIVO</b>	<b>61,411,370,502</b>		
		<b>9 CUENTAS DE ORDEN ACREEDORAS</b>	<b>0</b>
<b>8 CUENTAS DE ORDEN DEUDORAS</b>	<b>0</b>	<b>91 PASIVOS CONTINGENTES</b>	<b>2,506,180,968</b>
<b>81 ACTIVOS CONTINGENTES</b>	<b>40,365,859</b>	9120 LITIGIOS Y MECANISMOS ALTERN. DE SOLUCIÓN DE CON	111,241,449
8120 LITIGIOS Y MECANISMOS SOLUCIÓN CONFLICTOS	2,083,708	9190 OTROS PASIVOS CONTINGENTES	2,394,939,519
8190 OTROS ACTIVOS CONTINGENTES	38,282,151	<b>93 ACREEDORAS DE CONTROL</b>	<b>4,781,897</b>
<b>83 DEUDORAS DE CONTROL</b>	<b>6,837,605,967</b>	9311 CÁLCULO ACTUARIAL DE PENSIONES PARA CUMP. DE DE	0
8315 ACTIVOS TOTALM.DEPRECIADOS, AGOTADOS O AMORTIZAI	4,052,834,118	9306 BIENES RECIBIDOS EN CUSTODIA	4,781,897
8369 DESEMBOLSOS BIENESTAR UNIVERSITARIO	1,226,377,963	<b>99 ACREEDORAS POR CONTRA (DB)</b>	<b>-2,510,962,865</b>
8370 GASTOS DE INVESTIGACIÓN INST. DE EDUCACIÓN SUPERIC	1,558,393,886	9905 PASIVOS CONTINGENTES POR CONTRA (DB)	-2,506,180,968
<b>89 DEUDORAS POR CONTRA (CR)</b>	<b>-6,877,971,826</b>	9915 ACREEDORAS DE CONTROL POR CONTRA (DB)	-4,781,897
8905 ACTIVOS CONTINGENTES POR CONTRA (CR)	-40,365,859		
8915 DEUDORAS DE CONTROL POR CONTRA (CR)	-6,837,605,967		

**JOSÉ ALBEIRO ROMERO CEBALLOS**  
Representante Legal

**JENNY LICETH MARQUEZ FLOREZ**  
Vicerrectora Administrativa y Financiera

**LUIS EDUARDO MUÑOZ PEÑA**  
Profesional Universitario - Contador - TP 70212-T

INSTITUTO DEPARTAMENTAL DE BELLAS ARTES  
ESTADO DE RESULTADOS  
DEL 01 DE ENERO AL 31 DE DICIEMBRE DE 2024



(Cifras en Pesos )

CODIGO	CONCEPTO	VALORES
<b>INGRESOS OPERACIONALES</b>		<b>29,848,892,667</b>
<b>43</b>	<b>VENTA DE SERVICIOS</b>	<b>18,432,744,889</b>
4305	SERVICIOS EDUCATIVOS	5,052,132,503
4390	OTROS SERVICIOS-CONVENIOS Y CONTRATOS DPTO DEL VALLE, DISTRITO SANTIAGO DE CALI	17,179,006,404
4395	DEV.REBAJAS Y DTOS EN VTA DE SERVICIOS (DB)	-3,798,394,018
<b>44</b>	<b>TRANSFERENCIAS Y SUBVENCIONES</b>	<b>11,416,147,778</b>
4428	OTRAS TRANSFERENCIAS (TRANSFERENCIA NACIÓN: MEN, ESTAM.PROCULTURA DPTAL, SGR)	11,416,147,778
<b>GASTOS Y COSTOS OPERACIONALES</b>		<b>31,126,277,494</b>
<b>51</b>	<b>DE ADMINISTRACION Y OPERACIÓN</b>	<b>7,514,832,598</b>
5101	SUELDOS Y SALARIOS	3,666,898,760
5102	CONTRIBUCIONES IMPUTADAS	31,961,730
5103	CONTRIBUCIONES EFECTIVAS	912,250,743
5104	APORTES SOBRE LA NÓMINA	118,948,400
5107	PRESTACIONES SOCIALES	1,286,306,005
5108	GASTOS DE PERSONAL DIVERSOS	388,585,039
5111	GENERALES	655,842,362
5120	IMPUESTOS, CONTRIBUCIONES Y TASAS	454,039,559
<b>6</b>	<b>COSTO DE VENTAS</b>	
6305	<b>COSTO DE VENTAS DE SERVICIOS EDUCATIVOS</b>	<b>23,611,444,897</b>
<b>EXCEDENTE (DÉFICIT) OPERACIONAL</b>		<b>-1,277,384,828</b>
<b>INGRESOS NO OPERACIONALES</b>		<b>3,116,535,262</b>
<b>44</b>	<b>TRANSFERENCIAS Y SUBVENCIONES</b>	<b>63,543,215</b>
4428	OTRAS TRANSFERENCIAS - INTERESES A LAS CESANTÍAS	63,543,215
<b>48</b>	<b>OTROS INGRESOS</b>	<b>3,052,992,047</b>
4802	FINANCIEROS	381,670,127
4808	DIVERSOS	2,671,321,920
<b>GASTOS NO OPERACIONALES</b>		<b>1,995,849,996</b>
<b>5120</b>	<b>GRAVAMEN A MTOS FINANCIEROS</b>	<b>57,507</b>
<b>53</b>	<b>DETERIORO,DEPRECIAC.,AMORTIZ Y PROV.</b>	<b>70,945,418</b>
5347	DETERIORO DE CUENTAS POR COBRAR	0
5349	DETERIORO DE PRÉSTAMOS POR COBRAR	0
5351	DETERIORO ACUMULADO DE PROPIEDADES, PLANTA Y EQUIPO	0
5360	DEPRECIACIONES DE PROPIEDAD,PLANTA Y EQUIPO	70,945,418
5368	PROVISIÓN LITIGIOS Y DEMANDAS	0
<b>58</b>	<b>OTROS GASTOS</b>	<b>1,924,847,071</b>
5802	COMISIONES	4,130,370
5804	GASTOS FINANCIEROS	82,154
5890	GASTOS DIVERSOS	1,913,424,456
5895	AJUSTES A SERV.PERIODOS ANTERIORES-Devoluciones ventas de Servicios y otros ingresos	7,210,091
<b>EXCEDENTE (DÉFICIT) DEL EJERCICIO</b>		<b>-156,699,562</b>

  
JOSÉ ALBEIRO ROMERO CEBALLOS  
Representante Legal

  
JENNY LICETH MARQUEZ FLOREZ  
Vicerrectora Administrativa y Financiera

  
LUIS EDUARDO MUÑOZ PEÑA  
Profesional Universitario - Contador - TP 70212-T

**INSTITUTO DEPARTAMENTAL DE BELLAS ARTES**  
**NIT.890325989-3**  
**ESTADO DE SITUACIÓN FINANCIERA - COMPARATIVO**  
**A 31 de Diciembre de 2024 - 2023**  
(Cifras en pesos colombianos)



Cód.	Periodo Actual 2024	Periodo Anterior 2023	%	Cód.	Periodo Actual 2024	Periodo Anterior 2023	%
<b>ACTIVOS</b>				<b>PASIVO</b>			
<b>CORRIENTE</b>				<b>CORRIENTE</b>			
	<b>10,928,239,918</b>	<b>12,342,045,365</b>	<b>-11.5%</b>		<b>2,153,307,137</b>	<b>1,397,880,624</b>	<b>54.0%</b>
11	<b>EFFECTIVO Y EQUIVALENTE AL EFFECTIVO</b>	<b>6,124,318,600</b>	<b>10,764,243,060</b>	<b>-43.1%</b>	23	<b>PRESTAMOS POR PAGAR</b>	<b>0</b>
1105	Caja	0	0	0.0%	2313	Financiamiento Interno a Corto Plazo	0
1110	Depositos en Instituciones Financieras	6,104,290,043	9,326,963,060	-34.6%			
1133	Equivalente al Efectivo-CDT	20,028,557	1,437,280,000	-98.6%	24	<b>CUENTAS POR PAGAR</b>	<b>1,401,924,411</b>
13	<b>CUENTAS POR COBRAR</b>	<b>4,386,903,128</b>	<b>1,183,298,920</b>	<b>270.7%</b>	2401	Adquic. de Bienes y Servicios Nales.	94,772,729
1317	Prestación de Servicios	549,092,580	153,053,240	258.8%	2407	Recursos a Favor de Terceros	0
1337	Transferencias por Cobrar	2,945,220,410	404,517,900	628.1%	2424	Descuentos de Nómina	67,053,932
1384	Otras Cuentas por Cobrar	892,590,138	625,727,780	42.6%	2436	Retefuente e Impuesto Timbre	208,975,000
14	<b>PRÉSTAMOS POR COBRAR</b>	<b>10,095,657</b>	<b>3,431,213</b>	<b>194%</b>	2440	Impuesto Contr. y Tasas por Pagar	0
1415	Préstamos Concedidos-Employados	10,095,657	3,431,213	194%	2470	Rec.Recib Sist.General Pensio y Riesgos	4,182,600
15	<b>INVENTARIOS</b>	<b>111,030,962</b>	<b>167,130,250</b>	<b>-33.6%</b>	2490	Otras CXP Aporte ICBF y SENA	1,026,940,150
1514	Materiales y Suministros	111,030,962	167,130,250	-33.6%	25	<b>OBLIGACIONES LABORALES</b>	<b>658,537,725</b>
1525	Inventario en Tránsito	0	0	0.0%	2511	Beneficios Empleados a Corto Plazo	658,537,725
19	<b>OTROS ACTIVOS</b>	<b>295,891,571</b>	<b>223,941,922</b>	<b>32.1%</b>	2512	Otros Beneficios a largo Plazo-Quinquenios	0
1905	Bienes y Servicios Pagados por Anticipado	295,891,571	223,941,922	32.1%	2514	Beneficios Posempleo-Pensiones: Bono Pension	0
1906	Avances y Anticipos Entregados	0	0	0.0%	2515	Otros Beneficios a largo Plazo	0
	<b>NO CORRIENTE</b>	<b>50,483,130,583</b>	<b>47,345,111,107</b>	<b>6.6%</b>	29	<b>OTROS PASIVOS</b>	<b>92,845,001</b>
12	<b>INVERSIONES</b>	<b>36,358,012</b>	<b>32,836,312</b>	<b>10.7%</b>	2901	Avances y Anticipos Recibidos	0
1224	Inv.Admón de Liquidez al Costo	36,358,012	32,836,312	10.7%	2910	Ingresos Recibidos x anticipado-Matriculas	92,845,001
13	<b>CUENTAS POR COBRAR DIFÍCIL RECAUDO</b>	<b>57,387,902</b>	<b>57,387,902</b>	<b>0.0%</b>	2990	Otros Pasivos Diferidos	0
1385	Cuentas por Cobrar Difícil Recaudo	184,176,287	184,176,287	0.0%	27	<b>PROVISIONES</b>	<b>0</b>
1386	Deterioro Acumulado de CxC	(126,788,385)	(126,788,385)	0.0%	2701	Litgios y Demandas-Impuesto Predial	0
16	<b>PROPIEDAD, PLANTA Y EQUIPO</b>	<b>28,085,661,915</b>	<b>25,052,924,909</b>	<b>12.1%</b>		<b>NO CORRIENTE</b>	<b>30,419,672,842</b>
1605	Terrenos	11,968,124,898	11,968,124,898	0.0%	25	<b>OBLIGACIONES LABORALES</b>	<b>30,419,672,842</b>
1615	Construcciones en Curso	38,000,000	38,000,000	0.0%	2514	Beneficios Posempleo - Pensiones	31,140,221,454
1635	Bienes Muebles en Bodega	0	0	0.0%		<b>TOTAL PASIVO</b>	<b>32,572,979,979</b>
1637	Propiedades, Planta y Equipo No Explotados	2,994,012	2,994,012	0.0%	31	<b>PATRIMONIO</b>	<b>32,538,102,078</b>
1640	Edificaciones	11,714,729,151	11,260,743,711	4.0%	3105	Capital Fiscal	7,185,194,725
1650	Redes, Líneas y Cables	824,364,107	824,364,107	0.0%	3107	Aportes Sociales	0
1655	Maquinaria y Equipo	2,439,341,890	1,514,112,142	61.1%	3109	Resultados de Ejercicios Anteriores	21,809,895,359
1665	Muebles, Enseres, Eq.de Oficina	1,245,645,558	1,213,063,768	2.7%	3110	Resultados del Ejercicio	(156,699,562)
1670	Eq. de Comunicación y Cómputo	3,849,471,018	2,989,869,250	28.8%		<b>TOTAL PATRIMONIO</b>	<b>28,838,390,522</b>
1675	Eq. de Transp.Tracc.Elevación	91,910,988	91,910,988	0.0%		<b>TOTAL PASIVO Y PATRIMONIO</b>	<b>61,411,370,502</b>
1681	Bienes de Artes y Cultura	2,732,860,784	758,317,452	260.4%			<b>59,687,156,472</b>
1685	Depreciación Acumulada	(6,821,780,490)	(5,608,575,419)	21.6%			<b>2.9%</b>
19	<b>OTROS ACTIVOS</b>	<b>22,303,722,754</b>	<b>22,201,961,984</b>	<b>0.5%</b>			
1904	Plan de Activos para Beneficios Posempleo	21,758,254,390	21,827,751,490	-0.3%	8	<b>CUENTAS DE ORDEN DEUDORAS</b>	<b>0</b>
1909	Depósito entre Garantía-Embargos	153,238,392	153,238,392	0.0%	81	<b>Activos Contingentes</b>	<b>40,365,859</b>
1970	Intangibles	2,211,508,036	2,003,949,270	10.4%	8120	Litig.y Mecan. altern.de Soluc. Conflicto	2,083,708
1975	Amortización Acumulada	(2,042,842,864)	(1,782,977,168)	14.6%	8190	Otros Activos Contingentes	38,282,151
1986	Activos Diferidos	223,564,800	0	100.0%	83	<b>Deudoras de Control</b>	<b>6,837,605,967</b>
	<b>TOTAL ACTIVO</b>	<b>61,411,370,502</b>	<b>59,687,156,472</b>	<b>2.9%</b>	8315	Activos Totalm.Depreciados, Agotados O Amortizado	4,052,834,118
					8369	Desembolsos Bienestar Universitario	1,226,377,963
					8370	Gastos De Investigación Inst. De Educación Superior	1,558,393,886
					89	<b>Deudoras por el contrario(CR)</b>	<b>(6,877,971,826)</b>
					8905	Activos Contingentes por el contrario(CR)	(40,365,859)
					8915	Acreedoras de Control por Contra (DB)	(6,837,605,967)
					9	<b>CUENTAS DE ORDEN ACREEDORAS</b>	<b>0</b>
					91	<b>Acreedoras por Contra</b>	<b>2,506,180,968</b>
					9120	Litig.y Mecan. altern.de Soluc. Conflicto	111,241,449
					9190	Otros Pasivos Contingentes	2,692,039,683
					93	<b>Acreedoras de Control</b>	<b>4,781,897</b>
					9311	Cálculo Actuarial de Pensiones para el Cumplim	0
					9306	Bienes recibidos en custodia	4,781,897
					99	<b>Acreedorea por el Contrario(DB)</b>	<b>(2,510,962,865)</b>
					9905	Pasivos Contingentes por el contrario(DB)	(2,506,180,968)
					9915	Acreedoras de Control por Contra (DB)	(4,781,897)

  
**JOSÉ ALBEIRO ROMERO CEBALLOS**  
 Representante Legal

  
**JENNY LICETH MARDUÉZ FLOREZ**  
 Vicerrectora Administrativa y Financiera

  
**LUIS EDUARDO MUÑOZ PEÑA**  
 Contador T.P. 70212-T

**INSTITUTO DEPARTAMENTAL DE BELLAS ARTES**  
**NIT.890325989-3**  
**ESTADO DE RESULTADOS COMPARATIVO**  
**Del 01 de Enero al 31 de Diciembre de 2024 - 2023**  
(Cifras en Pesos Colombianos)



Cód.	Concepto	Periodo Actual 2024	Periodo Anterior 2023	Variación Absoluta	Variación Relativa
<b>INGRESOS OPERACIONALES</b>		<b>29,848,892,667</b>	<b>26,905,656,490</b>	<b>2,943,236,177</b>	<b>10.9%</b>
<b>43</b>	<b>Venta de Servicios</b>	<b>18,432,744,889</b>	<b>18,039,268,151</b>	<b>393,476,738</b>	<b>2.2%</b>
4305	Servicios Educativos	5,052,132,503	4,091,413,641	960,718,862	23.5%
4390	Otros Servicios-Convenios y Contratos Dpto Del Valle, Distrito Santiago De Cali	17,179,006,404	15,863,280,086	1,315,726,318	8.3%
4395	Dev.Rebaja y Dtos en Venta de Servicios	-3,798,394,018	-1,915,425,576	-1,882,968,442	98.3%
<b>44</b>	<b>Transferencias Y Subvenciones</b>	<b>11,416,147,778</b>	<b>8,866,388,339</b>	<b>2,549,759,439</b>	<b>28.8%</b>
4428	Otras Transferencias (Transferencia Nación: MEN, Estam.Procultura Dptal, SGR)	11,416,147,778	8,866,388,339	2,549,759,439	28.8%
<b>GASTOS y COSTOS OPERACIONALES</b>		<b>31,126,277,494</b>	<b>26,185,479,290</b>	<b>4,940,798,204</b>	<b>18.9%</b>
<b>51</b>	<b>De Administración</b>	<b>7,514,832,598</b>	<b>5,968,604,094</b>	<b>1,546,228,504</b>	<b>25.9%</b>
5101	Sueldos y Salarios	3,666,898,760	2,873,545,698	793,353,062	27.6%
5102	Contribuciones Imputadas	31,961,730	31,167,120	794,610	2.5%
5103	Contribuciones Efectivas	912,250,743	756,031,786	156,218,957	20.7%
5104	Aportes Sobre la Nómina	118,948,400	110,472,300	8,476,100	7.7%
5107	Prestaciones Sociales	1,286,306,005	1,312,021,782	-25,715,777	-2.0%
5108	Gastos de Personal Diversos	388,585,039	142,864,480	245,720,559	172.0%
5111	Generales	655,842,362	605,945,038	49,897,324	8.2%
5120	Impuestos, Contribuciones y Tasas	454,039,559	136,555,890	317,483,669	232.5%
<b>6</b>	<b>COSTO DE VENTAS</b>				
6305	Costo de Ventas de Servicios Educativos	23,611,444,897	20,216,875,196	3,394,569,701	16.8%
<b>EXCEDENTE (DÉFICIT )OPERACIONAL</b>		<b>-1,277,384,828</b>	<b>720,177,200</b>	<b>-1,997,562,028</b>	<b>-277.4%</b>
<b>INGRESOS NO OPERACIONALES</b>		<b>3,116,535,262</b>	<b>3,674,069,721</b>	<b>-557,534,459</b>	<b>-15.2%</b>
<b>44</b>	<b>TRANSFERENCIAS Y SUBVENCIONES</b>	<b>63,543,215</b>	<b>52,745,236</b>	<b>10,797,979</b>	<b>20.5%</b>
4428	Otras Transferencias-Intereses Cesantias	63,543,215	52,745,236	10,797,979	20.5%
<b>48</b>	<b>Otros Ingresos</b>	<b>3,052,992,047</b>	<b>3,621,324,485</b>	<b>-568,332,438</b>	<b>-15.7%</b>
4802	Financieros	381,670,127	492,351,430	-110,681,303	-22.5%
4808	Diversos	2,671,321,920	3,128,973,055	-457,651,135	-14.6%
<b>GASTOS NO OPERACIONALES</b>		<b>1,995,849,996</b>	<b>487,719,687</b>	<b>1,508,130,309</b>	<b>309%</b>
5120	Gravamen a Mtos.Financieros	57,507	9,879,070	-9,821,563	-99.4%
<b>53</b>	<b>DETERIORO,DEPRECIA.,AMORTIZ Y PROV</b>	<b>70,945,418</b>	<b>57,549,476</b>	<b>13,395,942</b>	<b>23.3%</b>
5360	Depreciac.Propiedad Planta y Equipo	70,945,418	57,549,476	13,395,942	23.3%
<b>58</b>	<b>OTROS GASTOS</b>	<b>1,924,847,071</b>	<b>420,291,141</b>	<b>1,504,555,930</b>	<b>358%</b>
5802	Comisiones	4,130,370	4,384,490	-254,121	-5.8%
5804	Gastos Financieros	82,154	474,643	-392,489	-82.7%
5890	Gastos Diversos	1,913,424,456	411,182,865	1,502,241,591	365%
5895	Ajustes a Serv.Periodos Anteriores	7,210,091	4,249,143	2,960,948	70%
<b>EXCEDENTE (DÉFICIT) DEL EJERCICIO</b>		<b>(156,699,562)</b>	<b>3,906,527,234</b>	<b>(4,063,226,796)</b>	<b>-104.0%</b>

  
**JOSÉ ALBEIRO ROMERO CEBALLOS**  
**REPRESENTANTE LEGAL**

  
**JENNY LICETH MÁRQUEZ FLOREZ**  
**VICERRECTORA ADMINISTRATIVA Y FINANCIERA**

  
**LUIS EDUARDO MUÑOZ PEÑA**  
**CONTADOR T.P. 70212-T**



INSTITUTO DEPARTAMENTAL DE BELLAS ARTES

NIT 890325989

ESTADO DE CAMBIOS EN EL PATRIMONIO

A Diciembre 31 de 2024

SALDO DEL PATRIMONIO A DICIEMBRE 31 DE 2023	(1)	27,149,054,393.85
VARIACIONES PATRIMONIALES DURANTE 2024	(2)	<u>1,689,336,128.34</u>
SALDO DEL PATRIMONIO A DICIEMBRE 31 DE 2024	(3)	<u><u>28,838,390,522.19</u></u>

DETALLE DE LAS VARIACIONES PATRIMONIALES (2)

<b>INCREMENTOS:</b>	(4)	<b>5,753,814,796.84</b>
3107 Aportes Sociales		(25,733,000.00)
3109 Resultado de Ejercicios Anteriores		5,779,547,796.84
<b>DISMINUCIONES</b>	(5)	<b>(4,064,478,668.50)</b>
3105 Capital Fiscal		(1,251,872.83)
3110 Resultados del Ejercicio		(4,063,226,795.67)

TOTAL CAMBIOS EN EL PATRIMONIO 1,689,336,128.34

  
JOSÉ ALBEIRO ROMERO CEBALLOS  
REPRESENTANTE LEGAL

  
JENNY LICETH MARQUEZ FLOREZ  
VICERRECTORA ADMINISTRATIVA Y FINANCIERA

  
LUIS EDUARDO MUÑOZ PEÑA  
CONTADOR T.P. 70212-T

**INSTITUTO DEPARTAMENTAL DE BELLAS ARTES**  
**NIT.890325989-3**  
**ESTADO DE FLUJO DE EFECTIVO**  
**Del 01 de enero al 31 de diciembre de 2024**  
**(Cifras en pesos colombianos)**



<b>FLUJO DE EFECTIVO DE LAS ACTIVIDADES DE OPERACIÓN</b>			
3110	EXCEDENTE (DÉFICIT) DEL EJERCICIO		<b>(156,699,562)</b>
3105	CAPITAL FISCAL		(1,251,873)
3107	APORTES SOCIALES		(25,733,000)
3109	RESULTADOS DE EJERCICIOS ANTERIORES		1,873,020,563
<b>MOVIMIENTO DE PARTIDAS Q NO INVOLUCRAN EFECTIVO</b>			
1386	DETERIORO ACUMULADO DE CUENTAS POR COBRAR (CR)		-
1685	DEPRECIACION ACUMULADA DE PROPIEDAD PLANTA Y EQU (CR)		1,213,205,072
1695	DETERIORO ACUMULADO DE PROPIEDAD PLANTA Y EQ (CR)		-
1975	AMORTIZACION ACUMULADA DE INTANGIBLES		259,865,696
2701	LITIGIOS Y DEMANDAS		-
<b>EFECTIVO GENERADO EN LA OPERACIÓN</b>			<b>3,162,406,896</b>
<b>CAMBIO EN ACTIVOS Y PASIVOS</b>			
1317	AUMENTO PRESTACION DE SERVICIOS		(396,039,340)
1337	DISMINUYO TRANSFERENCIA POR COBRAR		(2,540,702,510)
1384	AUMENTO OTRAS CUENTAS POR COBRAR		(266,862,358)
1415	AUMENTO PRÉSTAMOS CONCEDIDOS		(6,664,444)
1385	DISMINUCIÓN CUENTA POR COBRAR DE DIFICL RECAUDO		-
2401	DISMINUCIÓN DE BIENES Y SERVICIOS NACIONALES		(122,486,195)
2424	DISMINUCIÓN DESCUENTOS DE NÓMINA		(90,122,150)
2436	DISMINUCIÓN RETENCIÓN EN LA FUENTE E IMPUESTO DE TIMBRE		(63,362,801)
2440	AUMENTO IMPUESTOS, CONTRIBUCIONES Y TASAS		-
2470	DISMINUCIÓN RECURSOS RECIBIDOS DE LOS SISTEMAS GENERALES		148,600
2490	DISMINUCIÓN OTRAS CUENTAS POR PAGAR		849,385,749
2511	DISMINUCIÓN BENEFICIOS A LOS EMPLEADOS		97,118,309
2514	AUMENTO BENEFICIOS POSEMPLEO - PENSIONES		(720,548,612)
2910	INGRESOS RECIBIDOS POR ANTICIPADO-MATRICULAS		84,745,001
<b>EFECTIVO GENERADO CAMBIO EN ACTIVOS Y PASIVOS</b>			<b>(3,175,390,751)</b>
<b>FLUJO DE EFECTIVO EN ACTIVIDADES DE INVERSION</b>			
1133	EQUIVALENTES AL EFECTIVO		1,437,280,000
1514	MATERIALES Y SUMINISTROS		56,099,288
1525	EN TRANSITO		-
1904	PLAN DE ACTIVOS PARA BENEFICIOS POSEMPLEO		69,497,100
1905	BIENES Y SERVICIOS PAGADOS POR ANTICIPADO		(71,949,649)
1906	AVANCES Y ANTICIPOS ENTREGADOS		-
1909	DEPOSITOS ENTREGADOS EN GARANTIA		-
1605	TERRENOS		-
1615	CONSTRUCCIONES EN CURSO		-
1635	BIENES MUEBLES EN BODEGA		-
1637	PROPIEDADES, PLANTA Y EQUIPO NO EXPLOTADOS		-
1640	EDIFICACIONES		(453,985,440)
1650	REDES, LÍNEAS Y CABLES		-
1655	MAQUINARIA Y EQUIPO		(925,229,748)
1665	MUEBLES, ENSERES Y EQUIPO DE OFICINA		(32,581,790)
1670	EQUIPOS DE COMUNICACION Y COMPUTACION		(859,601,768)
1675	EQUIPOS DE TRANSPORTE, TRACCION Y ELEVACION		-
1681	BIENES DE ARTE Y CULTURA		(1,974,543,332)
1970	ACTIVOS INTANGIBLES		(207,558,766)
1986	ACTIVOS DIFERIDOS		(223,564,800)
1224	INVERSIONES DE ADMINISTRACION DE LIQUIDEZ AL COSTO		(3,521,700)
<b>FLUJO NETO DE EFECTIVO EN ACTIVIDADES DE INVERSION</b>			<b>(3,189,660,605)</b>
<b>INCREMENTO (DISMINUCION) NETO DEL EFECTIVO Y EQUIVALENTE A EFECTIVO</b>			<b>(3,202,644,460)</b>
<b>EFECTIVO Y EQUIVALENTE A EFECTIVO AL INICIO DEL PERIODO</b>			<b>9,326,963,060</b>
<b>EFECTIVO Y EQUIVALENTE A EFECTIVO AL FINAL DEL PERIODO</b>			<b>6,124,318,600</b>

  
**JOSÉ ALBEIRO ROMERO CEBALLOS**  
Representante Legal

  
**JENNY LICETH MARQUEZ FLOREZ**  
Vicerrectora Administrativa y Financiera

  
**LUIS EDUARDO MUÑOZ PEÑA**  
Profesional Universitario - Contador - TP 70212-T

**INSTITUTO DEPARTAMENTAL DE BELLAS ARTES**  
**NIT.890325989-3**  
**ANEXO ESTADO DE FLUJO DE EFECTIVO**  
**A 31 de Diciembre de 2024 - 2023**  
(Cifras en pesos colombianos)



CODIGO	DESCRIPCION	2024	2023	DIFERENCIA	VARIACION	
					ENTRADA	SALIDA
	<b>ACTIVO CORRIENTE</b>	<b>10,928,239,918</b>	<b>12,342,045,365</b>			
1105	CAJA	-	-	-		
1110	DEPOSITOS EN INSTITUCIONES FINANCIERAS	6,104,290,043	9,326,963,060	(3,222,673,017)	3,222,673,017	
1133	EQUIVALENTES AL EFECTIVO	20,028,557	1,437,280,000	(1,417,251,443)	1,417,251,443	
1317	PRESTACIÓN DE SERVICIOS	549,092,580	153,053,240	396,039,340		(396,039,340)
1337	TRANSFERENCIAS POR COBRAR	2,945,220,410	404,517,900	2,540,702,510	(2,540,702,510)	
1384	OTRAS CUENTAS POR COBRAR	892,590,138	625,727,780	266,862,358		(266,862,358)
1415	PRÉSTAMOS CONCEDIDOS	10,095,657	3,431,213	6,664,444		(6,664,444)
1514	MATERIALES Y SUMINISTROS	111,030,962	167,130,250	(56,099,288)	56,099,288	
1525	EN TRANSITO	-	-	-		
1905	BIENES Y SERVICIOS PAGADOS POR ANTICIPADO	295,891,571	223,941,922	71,949,649		(71,949,649)
1906	AVANCES Y ANTICIPOS ENTREGADOS	-	-	-		
	<b>ACTIVO NO CORRIENTE</b>	<b>50,483,130,583</b>	<b>47,345,111,107</b>			
1224	INVERSIONES DE ADMINISTRACIÓN DE LIQUIDEZ AL O	36,358,012	32,836,312	3,521,700		(3,521,700)
1385	CUENTAS POR COBRAR DE DIFÍCIL RECAUDO	184,176,287	184,176,287	-		-
1386	DETERIORO ACUMULADO DE CUENTAS POR COBRAR	(126,788,385)	(126,788,385)	-		-
1605	TERRENOS	11,968,124,898	11,968,124,898	-		-
1615	CONSTRUCCIONES EN CURSO	38,000,000	38,000,000	-		-
1635	BIENES MUEBLES EN BODEGA	-	-	-		-
1637	PROPIEDADES, PLANTA Y EQUIPO NO EXPLOTADOS	2,994,012	2,994,012	-		-
1640	EDIFICACIONES	11,714,729,151	11,260,743,711	453,985,440		(453,985,440)
1650	REDES, LÍNEAS Y CABLES	824,364,107	824,364,107	-		-
1655	MAQUINARIA Y EQUIPO	2,439,341,890	1,514,112,142	925,229,748		(925,229,748)
1665	MUEBLES, ENSERES Y EQUIPO DE OFICINA	1,245,645,558	1,213,063,768	32,581,790		(32,581,790)
1670	EQUIPOS DE COMUNICACION Y COMPUTACION	3,849,471,018	2,989,869,250	859,601,768		(859,601,768)
1675	EQUIPOS DE TRANSPORTE, TRACCION Y ELEVACION	91,910,988	91,910,988	-		-
1681	BIENES DE ARTE Y CULTURA	2,732,860,784	758,317,452	1,974,543,332		(1,974,543,332)
1685	DEPRECIACIÓN ACUMULADA (CR)	(6,821,780,490)	(5,608,575,419)	(1,213,205,071)		1,213,205,071
1904	PLAN DE ACTIVOS PARA BENEFICIOS POSEMPLEO	21,758,254,390	21,827,751,490	(69,497,100)	69,497,100	
1909	DEPOSITOS ENTREGADOS EN GARANTIA	153,238,392	153,238,392	(0)	0	
1970	ACTIVOS INTANGIBLES	2,211,508,036	2,003,949,270	207,558,766		(207,558,766)
1975	AMORTIZACIÓN ACUMULADA DE ACTIVOS INTANGIBLES	(2,042,842,864)	(1,782,977,168)	(259,865,696)		259,865,696
1986	ACTIVOS DIFERIDOS	223,564,800	223,564,800	-		(223,564,800)
	<b>PASIVO CORRIENTE</b>	<b>2,153,307,137</b>	<b>1,397,880,624</b>			
2401	ADQUISICIÓN DE BIENES Y SERVICIOS NACIONALES	94,772,729	217,258,924	(122,486,195)		(122,486,195)
2424	DESCUENTOS DE NÓMINA	67,053,932	157,176,082	(90,122,150)		(90,122,150)
2436	RETENCIÓN EN LA FUENTE E IMPUESTO DE TIMBRE	208,975,000	272,337,801	(63,362,801)		(63,362,801)
2470	RECURSOS RECIBIDOS DE LOS SISTEMAS GENERALES	4,182,600	4,034,000	148,600	148,600	
2490	OTRAS CUENTAS POR PAGAR	1,026,940,150	177,554,401	849,385,749	849,385,749	
2511	BENEFICIOS A LOS EMPLEADOS A CORTO PLAZO	658,537,725	561,419,416	97,118,309	97,118,309	
2910	INGRESOS RECIBIDOS POR ANTICIPADO-MATRÍCULAS	92,845,001	8,100,000	84,745,001	84,745,001	
	<b>PASIVO NO CORRIENTE</b>	<b>30,419,672,842</b>	<b>31,140,221,454</b>			
2512	BENEFICIOS A LOS EMPLEADOS A LARGO PLAZO	-	-	-		
2514	BENEFICIOS POSEMPLEO - PENSIONES	30,419,672,842	31,140,221,454	(720,548,612)		(720,548,612)
	<b>PATRIMONIO</b>	<b>28,838,390,522</b>	<b>27,149,054,394</b>			
3105	CAPITAL FISCAL	7,185,194,725	7,186,446,598	(1,251,873)		(1,251,873)
3107	APORTES SOCIALES	-	25,733,000	(25,733,000)		(25,733,000)
3109	RESULTADOS DE EJERCICIOS ANTERIORES	21,809,895,359	16,030,347,562	5,779,547,797	5,779,547,797	
3110	RESULTADO DEL EJERCICIO	(156,699,562)	3,906,527,234	(4,063,226,796)		(4,063,226,796)
					<b>9,035,763,794</b>	<b>(9,035,763,794)</b>

  
**JOSÉ ALBEIRO ROMERO CEBALLOS**  
Representante Legal

  
**JENNY LICETH MAROJUEZ FLOREZ**  
Vicerrectora Administrativa y Financiera

  
**LUIS EDUARDO MUÑOZ PEÑA**  
Profesional Universitario - Contador - TP 70212-T

**INSTITUTO DEPARTAMENTAL DE BELLAS ARTES  
INSTITUCIÓN UNIVERSITARIA DEL VALLE DEL CAUCA  
NOTAS A LOS ESTADOS FINANCIEROS A DICIEMBRE 31 DE 2024**

**NOTA 1. ENTIDAD REPORTANTE**

**1.1. Identificación y funciones**

**Identidad Institucional**

El Instituto Departamental de Bellas Artes (Bellas Artes- Institución Universitaria del Valle del Cauca), es una Institución Universitaria de Educación Superior Estatal; es un Establecimiento público de orden departamental creado mediante Ordenanza No. 08 de 1936 emanada de la Asamblea Departamental del Valle del Cauca y modificado por normas posteriores, con patrimonio propio, autonomía administrativa y personería jurídica; adscrito al Departamento del Valle del Cauca y vinculado al Ministerio de Educación Nacional en lo atinente a las políticas y a la planeación educativa. Se rige por las disposiciones contenidas en la Constitución Política, la ley 30 de 1992 y las demás normas que le sean aplicables; así como las expedidas en el ejercicio de su autonomía.

Bellas Artes está ubicado en Cali Valle del Cauca, Av. 2 Nte. No. 7N-18 barrio Centenario.

El Consejo Directivo es el máximo órgano de dirección de la Institución, y estará conformado según lo establecido en el artículo 64 de la Ley 30 de 1992:

- El Gobernador del Departamento del Valle del Cauca o su delegado quien lo preside
- El Ministro de Educación o su delegado
- Un Miembro designado por el Presidente de la República que haya tenido vínculos con el sector universitario.
- Un representante de las Directivas Académicas
- Un representante de los Docentes
- Un representante de los Estudiantes
- Un representante de los Egresados
- Un representante del Sector Productivo
- Un ex rector Universitario o de Instituciones Universitarias
- El Rector de la Institución, con voz y sin voto

## Misión y Visión

### ➤ Misión

El Instituto Departamental de Bellas Artes es una institución universitaria que tiene como misión, educar para la vida a través de las artes, el diseño y sus disciplinas afines, creando condiciones para la formación de un ser humano integral, autónomo, participativo, creativo y comprometido en la construcción y transformación de los procesos culturales de la región y del país. Para la formación de artistas profesionales con un alto nivel de calidad, ética y desempeño, ofrece programas regulares de educación artística especializada y programas de formación temprana en música y en teatro.

### ➤ Visión

El Instituto Departamental de Bellas Artes-Institución Universitaria del Valle en el 2026, será una institución innovadora, reconocida por la alta calidad de su oferta formativa, la investigación-creación, la extensión y proyección social, sus procesos organizativos y el impacto en los territorios.

### ➤ Políticas Institucionales

El Instituto Departamental de Bellas Artes realiza la gestión académica, administrativa y financiera, a través de procesos estratégicos, misionales y de apoyo, que surgen como producto del análisis, la reflexión y la evaluación constante con los cuerpos colegiados, rectoría, vicerrectorías, facultades, áreas académicas y administrativas, quienes se regulan por un conjunto de políticas que a continuación se declaran y que orientan al desarrollo de las funciones sustantivas en beneficio de la formación integral de los estudiantes, el mejoramiento continuo y el logro de los propósitos institucionales: Plan de Desarrollo, Estructura Organizacional, Rendición de Cuentas, Sistema Interno de Aseguramiento de la Calidad, Proceso de autoevaluación institucional, Política de Bienestar Institucional, Política de Comunicaciones, Política de Gestión Financiera, Política de Gestión del Talento Humano, Política de Gestión de Clima Organizacional, Política de Seguridad de la Información, Política de Gobierno Digital, Política de Integridad y Conflicto de Intereses, Política de Gestión documental y de Información, Política de Equidad, Inclusión y Diversidad, Política de Educación Artística y Modelo Pedagógico, Política Curricular, Política de Créditos Académicos, Política de Ingreso, Permanencia y Graduación Estudiantil, Política de Trabajo de Grado, Política de Biblioteca, Política de Campus Virtual, Política de Investigación, Innovación y Creación Artística y Cultural, Política de Ética de la Investigación, Política de Extensión y Proyección Social, Política de Internacionalización, Política de Graduados.

### ➤ Funciones de Bellas Artes –Institución Universitaria del Valle

Las funciones sustantivas en el Instituto Departamental de Bellas Artes se fundamentan en el carácter público de la educación superior con el propósito de afianzar la cobertura geográfica y poblacional con calidad y equidad social, en diferentes ámbitos educativos y contextos socioculturales y, en el marco de la cooperación e intercambio regional, nacional y global:

1. Función Sustantiva – FORMACIÓN: Comprende los procesos de enseñanza-aprendizaje que se desarrollan mediante la interacción de la comunidad académica, a través de proyectos

- pedagógicos, de investigación – creación en artes y diseño e incluso de extensión y proyección social.
2. **Función Sustantiva – INVESTIGACIÓN – CREACIÓN:** Parte del proceso de enseñanza – aprendizaje, desarrollando la capacidad de exploración, interpretación y transformación de la realidad.
  3. **Función Sustantiva – EXTENSIÓN Y PROYECCIÓN SOCIAL:** Es el elemento integrador de los procesos de formación, investigación y apropiación social del conocimiento entre la academia y los territorios, estableciendo un plan que se articula en torno a los siguientes programas: Educación continua, Arte y territorio, Promoción y grupos artísticos culturales, Gestión de poblaciones.

### ➤ **Principios**

El Instituto Departamental de Bellas Artes, adopta como principios: La autonomía, la comunidad académica como eje fundamental, unidad institucional, participación, pertinencia social, flexibilidad, excelencia académica, cooperación interinstitucional, inclusión, diálogos de saberes e interculturalidad.

## **1.2. Declaración de Cumplimiento del marco normativo y limitaciones**

### ➤ **Marco Normativo**

El Instituto Departamental de Bellas Artes preparó sus estados financieros a 31 de diciembre de 2024, de conformidad con la normatividad vigente expedida por la Contaduría General de la Nación para entidades de Gobierno (Resolución No 533 de 2015 de la Contaduría General de la Nación – CGN y sus respectivas modificatorias).

Mediante Resolución No. 280 de 29 de diciembre de 2017, se adoptó el manual de políticas contables del Instituto Departamental de Bellas Artes.

La Contaduría general de la Nación para el proceso de identificación, registro, preparación y revelación de los estados contables, expidió bajo la Resolución 620 de 2015, modificada por la Resolución 468 de 2016 el Catálogo General de Cuentas para entidades de gobierno y la Resolución 643 de 2015 y sus respectivas modificatorias – Catálogo de cuenta para entidades Públicas de Educación Superior, a nivel de documento fuente.

Para reconocer un elemento en los Estados Financieros, este debe tener un valor que se haya determinado con fiabilidad. En el reconocimiento, la medición de un elemento permite su incorporación en los Estados Financieros.

Con relación a los Gastos y Costos se aplican a cada una de las Facultades, programas educativos, unidades y proyectos que desarrolla la Entidad.

Al cierre de la Vigencia 2024 el Instituto Departamental de Bellas Artes no adelanta procesos relacionados con supresión, fusión, escisión o liquidación, por tanto, cumple con el principio contable de entidad en marcha, definido por la Contaduría General de la Nación en la normativa aplicable a entidades de Gobierno.

La información correspondiente a los libros Auxiliares de Contabilidad: Según las Normas Técnicas de Contabilidad Pública en lo relativo a los Soportes, Comprobantes, y libros de Contabilidad en su párrafo 336 dice “Los soportes, comprobantes y libros de contabilidad forman parte integral de la contabilidad y pueden ser elaborados, a elección del representante legal, en forma manual o automatizada de acuerdo con la capacidad tecnológica y operativa de la entidad contable pública que se trate”. Según esta normatividad y atendiendo a que la entidad tiene un sistema de información que cumple con la condición tecnológica para salvaguardar en forma segura y automatizada los libros auxiliares de la contabilidad y que permitirá las consultas y reproducción exacta (párrafo 351), se suspendió la impresión de los mismos. El sistema de información que dan soporte al proceso contable de Bellas Artes es ORIÓN SOFTWARE.

### ➤ **Responsabilidades Tributarias**

En materia tributaria y respecto de los impuestos nacionales y territoriales, El Instituto Departamental de Bellas Artes, tiene las siguientes obligaciones y tratamientos especiales:

#### **Impuesto Nacional a la Renta y Complementarios:**

Bellas Artes tiene la calidad de no contribuyente por disposición del artículo 23 del Estatuto Tributario y tiene la obligación de presentar declaración anual de ingresos y patrimonio.

#### **Impuesto a la Ventas – IVA:**

No responsable, independientemente de que sus ventas o servicios sean excluidas o gravadas, por disposición del artículo 92 de la ley 30 de 1992, de igual manera, los servicios educativos son excluidos según el numeral 5 del artículo 476 del estatuto tributario. Tiene además derecho a la devolución del IVA que paga sobre bienes y servicios gravados, de conformidad con el DUR 1625 de 2016 - Capítulo 19.

#### **Retención en la Fuente:**

Agente retenedor a título de impuesto a la renta y complementarios por disposición del artículo 368 del Estatuto Tributario. Agente retenedor del impuesto a las ventas por disposición del artículo 437 - 2 del Estatuto Tributario.

#### **Estampillas, Tasas y Contribuciones:**

De conformidad con la Ordenanza 474 de 2017 del Departamento del Valle del Cauca, Bellas Artes como entidad descentralizada, es agente retenedor de las siguientes Estampillas Pro-Desarrollo, Pro-Univalle, Pro-Hospitales, Pro-Cultura, Pro-Unipacífico, Pro-Uceva, y Pro-Electrificación Rural, como también, de la Tasa Pro-Deporte y de Recreación, y la Contribución para la Seguridad; así mismo es sujeto pasivo de dicha contribución.

#### **Tributos Territoriales:**

Bellas Artes no está sujeta a retención del Impuesto de Renta y Complementarios puesto que tiene la calidad de no contribuyente por disposición del artículo 23 del Estatuto Tributario, de igual manera, no está sujeta al Impuesto de Industria y Comercio según literal d) del artículo 39 de la Ley 14 de

1983 y literal c) Artículo 83 del Decreto Extraordinario 411.0.20.0259 de 2015 que compila los Acuerdos que conforman el Estatuto Tributario de Cali.

#### **Impuesto Predial:**

De conformidad a los Acuerdos del Municipio Santiago de Cali No.434 de 2017, 0321 de 2011 y 0232 de 2007, las edificaciones cuyo uso sea de carácter institucional, educativos, cultural, de cultos, recreativo, de salud, sedes comunales, comunitarias y vivienda se exonerará del impuesto predial por el 100%.

#### **➤ Constitución del Patrimonio de la Institución:**

Los ingresos y el patrimonio de la Institución estarán constituidos por:

- Las partidas que le sean asignadas dentro del Presupuesto Nacional, Departamental y Municipal.
- Los bienes muebles e inmuebles que actualmente posee y los que adquiera posteriormente, así como sus frutos y rendimientos.
- El producto de las operaciones y ventas que realice por concepto de inscripciones, matrículas y demás derechos pecuniarios.
- Los demás bienes que como persona jurídica adquiera a cualquier título.

#### **Limitaciones y deficiencias de tipo operativo o administrativo que inciden en el normal desarrollo del proceso contable.**

A la fecha se encuentra en proceso de conciliación y ajuste la información correspondiente a los Activos Fijos de la entidad, para su respectiva implementación en el módulo del sistema de información ORIÓN SOFTWARE.

La depreciación de activos, la amortización de pólizas, software y licencias se realiza manualmente en tablas de Excel.

Para los procesos del área Jurídica y de Planeación, el manejo de la información se realiza de forma manual, y a la fecha se está diagnosticando la sistematización e integración al proceso financiero de la Institución.

A la fecha no se ha realizado la actualización del inventario y la valoración de los Bienes de artes y cultura que posee la entidad.

#### **1.3. Base normativa y periodo cubierto**

Los Estados Financieros que presenta la institución bajo el marco normativo de la Res 533 de 2015 debidamente aprobados por el Consejo Directivo anualmente son:

- a) Estado de Situación Financiera individual comparativo 2024- 2023
- b) Estado de Resultados individual comparativo 2024- 2023
- c) Estado de Cambios en el Patrimonio
- d) Estado de Flujo de Efectivo
- e) Las Notas a Los Estados Financieros

## **1.4. Forma de Organización y/o Cobertura**

### **1.4.1 Agregación Contable**

Los estados financieros presentados por el Instituto Departamental de Bellas Artes para el periodo enero 1 a 31 de diciembre del 2024, NO agregan o consolidan información de ninguna otra entidad, ni unidades dependientes o de fondos sin personería jurídica.

### **1.4.2 Normativa y Estructura Organizacional**

Bellas Artes Institución Universitaria de Educación Superior pública, de orden Departamental creada mediante Ordenanza No. 08 de 1936 de la Asamblea Departamental del Valle y modificado por normas posteriores, con patrimonio propio, autonomía administrativa y personería jurídica; adscrito al Departamento del Valle del Cauca y vinculado al Ministerio de Educación Nacional en lo atinente a las políticas y a la planeación educativa. Se rige por la Constitución Política, la Ley 30 de 1992 y las demás normas que le sean aplicables; así, como las expedidas en el ejercicio de su autonomía.

Estatutos reglamentarios vigentes:

- :: Acuerdo 016 de 2016: Estatuto General
- :: Acuerdo 001 de 2018: Reglamento Docente
- :: Acuerdo 030 de 2007: Reglamento Estudiantil
- :: Acuerdo 111 de 1996: Estatuto Orgánico de Presupuesto

Los organismos y dependencias administrativas son las siguientes:

## Organigrama Institucional Bellas Artes

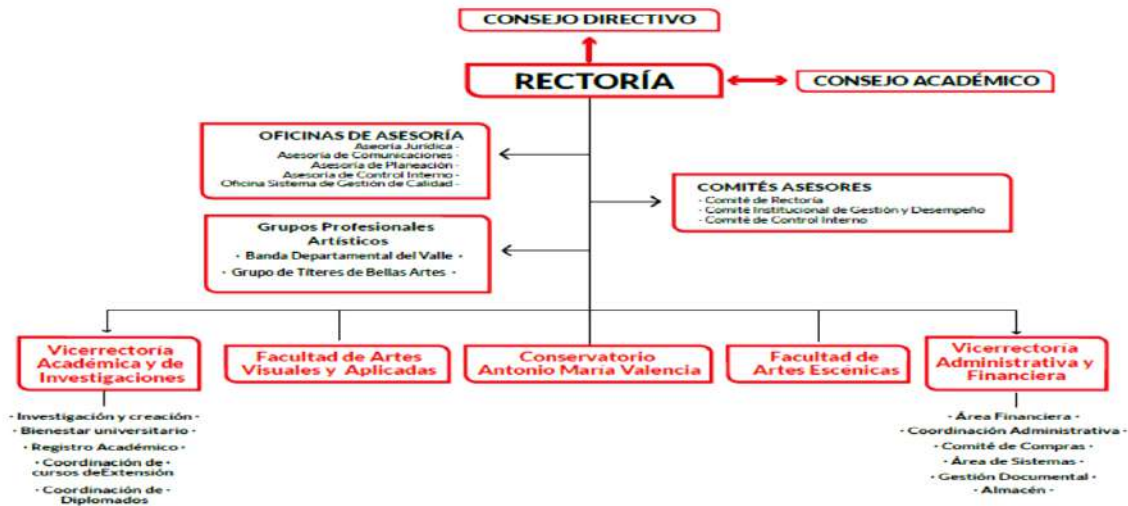

### Dependencias:

<https://bellasartes.edu.co/organigramas-dependencias-administrativas/>

## NOTA 2. BASES DE MEDICION Y PRESENTACION UTILIZADAS

### 2.1. Bases de medición

Las bases de medición sobre las cuales fueron preparados los estados financieros de la Entidad fueron los siguientes:

Las Cuentas por Cobrar se medirán por el valor de la transacción.

Los préstamos por cobrar se medirán por el valor desembolsado.

Los Inventarios se medirán por su costo de adquisición

Las Propiedades, Planta y Equipo se medirán por su costo, el cual comprende entre otros: costo de adquisición, adecuación, instalación y en los demás que se incurran para lograr el adecuado funcionamiento de los activos.

Las Cuentas por Pagar, se miden por el valor de la transacción.

Beneficio a corto plazo, la medición se deriva de las obligaciones de los beneficios acordados al término de cada periodo.

## **2.2. Moneda funcional y de presentación, redondeo y materialidad**

Moneda funcional: Pesos Colombianos (COP)

Moneda de Presentación: Pesos Colombianos (COP)

## **2.3. Tratamiento de la moneda extranjera**

El Instituto Departamental de Bellas Artes realiza ocasionalmente transacciones en moneda extranjera en el desarrollo de sus actividades misionales, para lo cual aplica la Norma de Efectos de las Variaciones en las Tasas de Cambio de la Moneda Extranjera de las Normas para el reconocimiento, medición, revelación y presentación de los hechos económicos de las entidades de gobierno, emitida por la Contaduría General de la Nación – CGN.

## **2.4. Hechos ocurridos después del periodo contable**

Para el cierre de 2024, no se presentaron hechos relevantes que impliquen ajustes a las cifras por hechos ocurridos después del cierre del periodo contable.

## **2.5. Otros aspectos**

### **Efectos y Cambios en la Información Contable:**

Mediante Convenio No. 1.110-13-0971 de junio 27 de 2023 suscrito entre el Fondo Departamental de Pensiones Públicas del Valle del Cauca – FODEPVAC – Patrimonio Autónomo, y el Instituto Departamental de Bellas Artes, se adscribió a Bellas Artes en el FODEPVAC, y se sustituyó a Bellas Artes en el pago del pasivo pensional a su cargo, aprobando la distribución de los recursos correspondiente a Estampillas Departamentales mediante la Resolución No. 0719 de julio 11 de 2023 por valor de \$20.000.000.000 para financiar el pasivo pensional según cálculo actuarial aportado.

En el año 2023, a través de la promesa de compraventa No. 077 de octubre 27 de 2023 - Predio No. NMVVCACP\_UF3\_013, Bellas Artes realizó la venta de un área de terreno de 2.966,85 m<sup>2</sup>, correspondiente al predio identificado con la cédula catastral 760010000520000010199000000000 y matrícula inmobiliaria número 370-73864 de la Oficina de Registro de Instrumentos Públicos de Cali, que hace parte del predio de mayor extensión denominado ANDALUCÍA, ubicado en el corregimiento del Hormiguero Jurisdicción del Municipio de Cali (INCOLBALLET); Departamento del Valle del Cauca, con un área de 53.125 m<sup>2</sup> (según títulos), comprendido dentro de los linderos generales descritos en la escritura pública No. 8214 del 19 de diciembre de 1991, otorgada en la Notaría Segunda de Cali, con destino al Proyecto Nueva Malla Vial del Valle del Cauca Corredor Accesos Cali y Palmira; según oferta formal de compra CS-RDV-000612 de septiembre 05 de 2023; por valor de \$961.102.573, de los cuales se recibió el pago de la primera cuota de \$576.661,544, quedando un saldo de la cuenta por cobrar al cierre de la vigencia 2023 de \$384.441.029, valor que al cierre año 2024 continúa por cobrar por \$384'441.029 a nombre de CONCESIONARIA RUTAS DEL VALLE S.A.S, identificado con NIT:901489697.

La carga prestacional por concepto de Pensiones y Cesantías de los Empleados de la Entidad continúa a cargo del Departamento del Valle del Cauca y de los Fondos respectivos.

Los predios de Bellas Artes No. B011600020000 Casa Administrativa, No. B011600060000 casa del Rio, No. B011600050000 englobe y Predio No. Z000303070000 ubicado en el Corregimiento El Hormiguero Vereda Valle del Lili de la ciudad de Cali, hasta el año de 2012 gozaban de exención tributaria en materia de impuesto predial, en el año 2013, la Institución realizó la petición para la exención, en el año 2014, en el año 2014 mediante resolución 4110210329 de diciembre 24 se resolvió un recurso de reposición confirmando todas las partes de las resoluciones 4131.0.21.0235 del 22 de mayo de 2014 y 4131.0.21.0327 de mayo 22 de 2014 mediante la cual se niega la solicitud de exención, teniendo como fundamento que dado que Bellas Artes desarrolla actividades educativas, y el acuerdo 338 de 2012 en su literal a) estableció el beneficio de exoneración del puesto predial para los bienes de propiedad de entidades sin ánimo de lucro que desarrollaran actividades exclusivamente culturales.

No obstante, lo anterior la institución ha insistido en repetidas ocasiones en la exoneración de la cual había sido beneficiaria como quiera que la negativa obedece a distintas interpretaciones del Despacho de la Secretaria de Hacienda Pública.

La administración municipal respecto la solicitud de prescripción del predio del HORMIGUERO mediante RESOLUCIÓN (4131.040.21.1 079 marzo 08 DE 2022 resolvió declarar la PERDIDA DE LA FUERZA DE EJECUTORIA y en consecuencia la EXTINCIÓN DE LA OBLIGACION TRIBUTARIA por concepto del Impuesto Predial Unificado, a cargo del predio Z000303070000 para el año 2013. Frente a las otras reclamaciones, no repuso la decisión que negó las peticiones de los otros sobre los otros predios y las vigencias 2014,2015,2016 y 2017, lo que fue notificado el 30 de marzo del año 2022, teniendo por consiguiente decidir si avanza a la demanda de nulidad y restablecimiento del derecho.

En la vigencia 2024, se realizó el pago de la sobretasa ambiental y bomberil por un valor total de \$25.312.689, correspondiente a la vigencia 2024, impuesto predial vigencia 2023 por \$163'840.104 y vigencia 2024 por \$137'185.476, lo anterior para un total pagado de \$326'338.269

Al cierre del año 2024, la administración municipal sigue negando la solicitud de exención, razón por la cual se tiene reconocido como pasivos contingentes en cuentas de orden; el valor de \$2.394.939.519 correspondiente a los años 2014 al 2020, para los predios B011600020000, B011600050000, B011600060000 y los años 2014 al 2024 para el predio Z000303070000, por concepto de Impuesto predial unificado e intereses de mora de los predios.

El predio ubicado en el corregimiento El Hormiguero está siendo utilizado por INCOLBALLET, del cual tiene el goce y disfrute, dando alcance al artículo 28 de la Ordenanza 071 de diciembre 17 de 1996 de la Asamblea Departamental del Valle del Cauca, desde que fue creado, en dicha ordenanza se dispone que la entidad podrá seguir usufructuando los bienes de Bellas Artes hasta tanto se defina el patrimonio de la nueva entidad por parte de la Asamblea Departamental.

## **NOTA 3. JUICIOS, ESTIMACIONES, RIESGOS Y CORRECCION DE ERRORES CONTABLES**

### **3.1. Juicios.**

Las interpretaciones contables se realizaron con base en los lineamientos definidos por la Contaduría General de la Nación en la normativa emitida para las entidades de gobierno.

### **3.2. Estimaciones y supuestos**

Determinación del deterioro de cartera: Para el cálculo de la pérdida crediticia se asigna a cada obligación una probabilidad individual de no pago según el comportamiento y las condiciones de exigibilidad.

#### **3.2. 1 Vidas útiles y método de depreciación de las propiedades, planta y equipo**

Bellas Artes realiza la distribución sistemática del valor depreciable de un activo a lo largo de la vida útil. Todos los bienes reconocidos como Propiedad, planta y Equipo se deprecian por método de línea recta, el cual permite reflejar el patrón de consumo de los beneficios económicos futuros o del potencial de servicio del activo. Este método se aplicará uniformemente en todos los periodos, a menos que se produzca un cambio en el patrón esperado de consumo de los beneficios económicos futuros o del potencial de servicio incorporados en el activo.

## **NOTA 4. RESUMEN DE POLÍTICAS CONTABLES**

### **➤ Efectivo y Equivalente al Efectivo**

Bajo esta denominación se agrupan las cuentas representativas de los recursos de liquidez inmediata con que cuenta en el Instituto de Bellas Artes, y que puede utilizar para el desarrollo de su objeto y funciones constitucionales y legales, dentro de los cuales se encuentran las siguientes:

- Caja general
- Cajas menores
- Cuentas bancarias en moneda nacional
- Efectivo Restringido
- Inversiones corto Plazo – (Depósitos a término fijo)

### **➤ Cuentas por Cobrar**

Esta política aplica para los siguientes deudores o activos financieros:

Por servicios educativos: Matriculas - Otras cuentas por cobrar: Alquileres salas, cafetería, Actividades Artísticas y Culturales, Convenios y Contratos.

### **➤ Inventarios**

Se reconocen como inventarios los activos adquiridos que se tenga la intención de distribuirlos gratuitamente o a precios de no mercado o consumirse en actividades prestación de servicios. Se miden al costo de adquisición.

➤ **Propiedad, Planta y Equipo**

Esta política aplica a las Propiedades, Planta y Equipo de la Institución relacionado con los activos que la Entidad tiene para llevar a cabo su objeto Social.

➤ **Cuentas por Pagar**

Esta política contable aplica para las cuentas por pagar que corresponden a pasivos financieros bajo el Marco Normativo Entidades de Gobierno en convergencia con las NICSP, provenientes de las obligaciones contraídas por del Instituto, con personas naturales y jurídicas las cuales comprenden:

- Cuentas por pagar a proveedores y contratistas
- Impuestos, gravámenes, tasas, multas y sanciones
- Anticipos y Avances Recibidos
- Ingresos Recibidos para Terceros
- Retenciones y aportes de nómina
- Convenios por pagar

➤ **Beneficios a Empleados**

Esta política se aplicará para las transacciones que comprenden todos los tipos de contraprestaciones que el Instituto Departamental de Bellas Artes, proporciona a todas las personas con los que tiene un contrato laboral o asimilado; en retribución por sus servicios, acorde a la normatividad vigente y contablemente clasificado en cuatro (4) categorías principales:

- Beneficios de Corto Plazo
- Beneficios Post Empleo
- Beneficios a Largo Plazo
- Beneficios por Terminación

➤ **Ingresos: Ingresos de transacciones sin contraprestación y transacciones con contraprestación**

En primer lugar, corresponde a las transacciones que Bellas Artes realiza sin entregar a cambio una contraprestación que se aproxime al valor de mercado del recurso que recibe o si lo hace el valor entregado es menor al valor de mercado del recurso recibido.

En cuanto a los ingresos con contraprestación, se originan en la venta de bienes, en la prestación de servicios educativos, arrendamientos, ingresos por actividades artísticas y culturales, multas de biblioteca, entre otros.

**LISTADO DE NOTAS QUE NO LE APLICAN A LA ENTIDAD**

**NOTA 11. BIENES DE USO PÚBLICO E HISTÓRICOS Y CULTURALES**

**NOTA 12. RECURSOS NATURALES NO RENOVABLES**

**NOTA 13. PROPIEDADES DE INVERSIÓN**

**NOTA 15. ACTIVOS BIOLÓGICOS**

**NOTA 17. ARRENDAMIENTOS**

**NOTA 18. COSTOS DE FINANCIACIÓN**

**NOTA 19. EMISIÓN Y COLOCACIÓN DE TÍTULOS DE DEUDA**  
**NOTA 20. PRESTAMOS POR PAGAR**  
**NOTA 23. PROVISIONES**  
**NOTA 32. ACUERDOS DE CONCESIÓN**  
**NOTA 33. ADMINISTRACIÓN DE RECURSOS DE SEGURIDAD SOCIAL**  
**NOTA 34. EFECTOS EN LAS VARIACIONES DE LAS TASAS DE CAMBIO DE MONEDA EXTRANJERA**  
**NOTA 35. IMPUESTO A LAS GANANCIAS**  
**NOTA 36. COMBINACIÓN Y TRASLADOS DE OPERACIONES**

## ACTIVO

De acuerdo con la normativa aplicable a las entidades de gobierno, y a lo indicado en las Políticas Contables de Bellas Artes el activo se define como:

*“Los activos son recursos controlados por la entidad que resultan de un evento pasado y de los cuales se espera obtener un potencial de servicio o generar beneficios económicos futuros. Un recurso controlado es un elemento que otorga, entre otros, un derecho a:*

- a) Usar un bien para prestar servicios.*
- b) Ceder el uso para que un tercero preste un servicio.*
- c) Convertir el recurso en efectivo a través de su disposición.*
- d) Beneficiarse de la revalorización de los recursos.*
- e) Recibir una corriente de flujos de efectivo”*

El Activo de Bellas Artes asciende a 31 de diciembre del 2024 a \$60.860.214.150

1. ACTIVOS	AÑO 2024	AÑO 2023	VAR. %	VARIACIÓN
	60,860,214,150	59,687,156,472	2.89%	1.724.214.030

### NOTA 5. EFECTIVO Y EQUIVALENTE AL EFECTIVO

#### Composición

CUENTA	CONCEPTO	AÑO 2024	AÑO 2023	VAR. %	VARIACIÓN ABSOLUTA
11	EFECTIVO Y EQUIVALENTES AL EFECTIVO	6,124,318,600	10,764,243,060	-44.46%	-4,903,038,911
1110	DEPOSITOS EN INSTITUCIONES FINANCIERAS	6,104,290,043	9,326,963,060	-36.35%	-3,485,787,468
1133	EQUIVALENTES AL EFECTIVO	20,028,557	1,437,280,000	-98.61%	-1,417,251,443

### 5.1. Depósitos en instituciones financieras

CONCEPTO	2024	2023	VALOR VARIACIÓN	RENTABILIDAD CIERRE 2024 (Vr Inter_Recib)	% TASA PROMEDIO
<b>DEPÓSITOS EN INSTITUCIONES FINANCIERAS</b>	<b>6,104,290,042</b>	<b>9,326,963,060</b>	<b>-3,485,787,468</b>	<b>381,670,127</b>	<b>2.10%</b>
Cuenta corriente	4,539,353	1,541,069	2,998,284	0.00	0.00
Cuenta de ahorro	6,099,750,690	9,588,536,442	-3,488,785,752	381,670,127	2.10%

El saldo que representa el 10.83% del total de la clase activo, se encuentra constituido en su totalidad por los depósitos en instituciones financieras. Al término de la vigencia 2024, se tienen 12 cuentas Bancarias así: 2 cuentas corrientes-Banco de Occidente y Banco Popular, y 10 cuentas de ahorro de la siguiente manera: 3 de Infivalle, 4 del Banco de Occidente, 1 de GNB Sudameris, 1 del Banco AV Villas y 1 de Davivienda, los saldos de estas cuentas se concilian mes a mes. El número de cuentas obedece a que para las Transferencias Departamentales y Nacionales se debe abrir una cuenta específica para el manejo de los recursos.

### 5.3. Equivalentes al efectivo

CONCEPTO	2024	2023	VALOR VARIACIÓN	RENTABILIDAD CIERRE 2024 (Vr Inter_Recib)	% TASA PROMEDIO
<b>EQUIVALENTES AL EFECTIVO</b>	<b>20,028,557</b>	<b>1,437,280,000</b>	<b>-1,417,251,443</b>	<b>46,712,509</b>	<b>7.0%</b>
Certificados de depósito de ahorro a término	20,028,557	1,437,280,000	-1,417,251,443	46,712,509	7.0%

Al cierre del año 2023 se tenía un CDT con banco de Occidente por \$1.300 millones expedido el 18 de agosto de 2023 con un plazo de 180 días y a una tasa de interés efectiva anual de 14.75% y nominal 14.2429%, en febrero 2024 se realizó una cancelación anticipada con lo que fue reconocido un interés de \$29'789.760. Durante el periodo de final de febrero 2024 a finales de junio se dejaron los recursos en la cuenta ahorro banco de occidente donde igualmente generaron intereses. El 28 de junio de 2024 nuevamente se constituye el CDT por \$1.300 millones con INFIVALE a 180 días y se cancela anticipadamente en agosto 23 de 2024 obteniendo unos rendimientos por \$16'894.192. Al cierre de 2024 queda un CDT constituido con INFIVALLE por \$20'000.000 a una tasa efectiva anual 0.3% a 360 días y con unos intereses causados a diciembre 31 de 2024 por valor de \$28.557.

## NOTA 6. INVERSIONES E INSTRUMENTOS DERIVADOS

### Composición

CUENTA	CONCEPTO	AÑO 2024	AÑO 2023	VAR. %	VARIACIÓN ABSOLUTA
1224	INVERSIONES DE ADMINISTRACIÓN DE LIQUIDEZ AL COSTO	36,358,012	32,836,312	10.73%	3,521,700
122419	Aportes sociales en entidades del sector solidario	36,358,012	32,836,312	10.73%	3,521,700

### 6.1. Inversiones de administración de liquidez

CONCEPTO	2024	2023	VALOR VARIACIÓN
Inversiones de administración de liquidez al costo	36,358,012	32,836,312	3,521,700
Deterioro: Inversiones de administración de liquidez al costo	0.00	0.00	0.00

En la cuenta de Inversiones e Instrumentos Derivados, se reconocen los Aportes Sociales y su respectiva Revalorización al Fondo de Desarrollo de la Educación Superior “FODESEP”, en el 2024 se realizó el aporte ordinario por valor de \$3.521.700, según art. 23 del estatuto de FODESEP.

## NOTA 7. CUENTAS POR COBRAR

### Composición

CUENTA	CONCEPTO	AÑO 2024	AÑO 2023	VAR. %	VARIACIÓN ABSOLUTA
13	CUENTAS POR COBRAR	4,444,291,030	1,240,686,822	258.21%	3,203,604,208
1317	Prestación de servicios	549,092,580	153,053,240	258.76%	396,039,340
1337	Transferencias por cobrar	2,945,220,410	404,517,900	628.08%	2,540,702,510
1384	Otras cuentas por cobrar	892,590,138	625,727,780	42.65%	266,862,358
1385	Cuentas por cobrar de difícil recaudo	184,176,287	184,176,287	0.00%	0
1386	Deterioro acumulado de cuentas por cobrar (CR)	-126,788,385	-126,788,385	0.00%	0

Las cuentas por cobrar representan el saldo derivado de la prestación de los Servicios Educativos por concepto de matrícula de los diferentes programas académicos, las transacciones efectuadas por el Instituto Departamental de Bellas Artes con otras entidades por concepto de convenios y contratos, los servicios de arrendamientos, y las actividades artístico-culturales que realizan los grupos artísticos.

Las transferencias por cobrar se encuentran distribuidas así: \$238.310.314 como cuenta por cobrar a nombre del Ministerio de Educación Nacional por concepto del último giro del programa de gratuidad en la matrícula para el periodo académico 2024-2 y \$2'706.910.096 correspondiente a recurso asignado por MEN para PFC (Plan de Fomento a la Calidad) 2024.

Con respecto a Otras cuentas por cobrar, esta registra entre otros, arrendamientos por concepto de Salas y Cafetería y la cierre 2024 se tiene un valor de \$45'206.330, Otras cuentas por cobrar e incapacidades médicas por valor de \$13,546,315 y a la Administración de Impuestos Nacionales por concepto de Devolución de IVA, que según Decreto No.2627 del 28 de diciembre de 1993 por ser Bellas Artes una Institución de Educación Superior Estatal tiene derecho a la Devolución del Impuesto a las ventas que se pague por los bienes, insumos y servicios que se adquieran.

Al cierre del 2024, la cuenta por cobrar por devolución de IVA es de \$ 449,396,464, y corresponde a la solicitud de devolución del sexto bimestre del 2024; así mismo, la cuenta por cobrar por valor de \$384.441.029 por concepto de enajenación de una extensión del predio de ANDALUCÍA que viene desde el año 2023.

CUENTA	CONCEPTO	AÑO 2024	AÑO 2023	VAR. %	VARIACIÓN
<b>1317</b>	<b>PRESTACIÓN DE SERVICIOS</b>	<b>549,092,580</b>	<b>153,053,240</b>	<b>258.76%</b>	<b>396,039,340</b>
131701	Servicios educativos	176,066,043	101,613,240	73.27%	74,452,803
131719	Administración de proyectos	324,376,537	30,000,000	981.26%	294,376,537
131726	Recreativos, culturales, y deportivos	48,650,000	21,440,000	126.91%	27,210,000
CUENTA	CONCEPTO	AÑO 2024	AÑO 2023	VAR. %	VARIACIÓN
<b>1337</b>	<b>TRANSFERENCIAS POR COBRAR</b>	<b>2,945,220,410</b>	<b>404,517,900</b>	<b>628.08%</b>	<b>2,540,702,510</b>
133712	Otras transferencias	2,945,220,410	404,517,900	628.08%	2,540,702,510
CUENTA	CONCEPTO	AÑO 2024	AÑO 2023	VAR. %	VARIACIÓN
<b>1384</b>	<b>OTRAS CUENTAS POR COBRAR</b>	<b>892,590,138</b>	<b>625,727,780</b>	<b>42.65%</b>	<b>266,862,358</b>
138413	Devolución IVA para entidades de educación superior	449,396,464	205,143,740	119.06%	244,252,724
138416	Enajenación de activos	384,441,029	384,441,029	100.00%	0
138439	Arrendamiento operativo	45,206,330	31,639,497	42.88%	13,566,833
138490	Otras cuentas por cobrar	13,546,315	4,503,514	200.79%	9,042,801
CUENTA	CONCEPTO	AÑO 2024	AÑO 2023	VAR. %	VARIACIÓN
<b>1385</b>	<b>CUENTAS POR COBRAR DE DIFÍCIL RECAUDO</b>	<b>184,176,287</b>	<b>184,176,287</b>	<b>0.00%</b>	<b>0</b>
138502	Prestación de servicios	164,313,495	164,313,495	0.00%	0
138513	Arrendamiento operativo	0	0	0.00%	0
138590	Otras cuentas por cobrar	19,862,792	19,862,792	0.00%	0
CUENTA	CONCEPTO	AÑO 2024	AÑO 2023	VAR. %	VARIACIÓN
<b>1386</b>	<b>DETERIORO ACUMULADO DE CUENTAS POR COBRAR</b>	<b>-126,788,385</b>	<b>-126,788,385</b>	<b>0.00%</b>	<b>0</b>
138602	Prestación de servicios	-126,788,385	-126,788,385	0.00%	0

## 7.1. Prestación de servicios

DESCRIPCIÓN	CORTE VIGENCIA 2024			DETERIORO ACUMULADO 2024					DEFINITIVO
	SALDO CORRIENTE	SALDO NO CORRIENTE	SALDO FINAL	SALDO INICIAL	(+) DETERIORO APLICADO EN LA VIGENCIA	(-) REVERSIÓN DE DETERIORO EN LA VIGENCIA	SALDO FINAL	%	
<b>PRESTACIÓN DE SERVICIOS</b>	<b>549,092,580</b>	<b>0</b>	<b>549,092,580</b>	<b>0</b>	<b>0</b>	<b>0</b>	<b>0</b>	<b>0</b>	<b>549,092,580</b>
Servicios educativos	176,066,043	0	176,066,043	0	0	0	0	0	176,066,043
Administración de proyectos	324,376,537	0	324,376,537	0	0	0	0	0	324,376,537
Recreativos, culturales, y deportivos	48,650,000	0	48,650,000	0	0	0	0	0	48,650,000

## 7.2. Cuentas por cobrar de difícil recaudo

DESCRIPCIÓN	CORTE VIGENCIA 2024			DETERIORO ACUMULADO 2024					DEFINITIVO
CONCEPTO	SALDO CORRIENTE	SALDO NO CORRIENTE	SALDO FINAL	SALDO INICIAL	(+) DETERIORO APLICADO EN LA VIGENCIA	(-) REVERSIÓN DE DETERIORO EN LA VIGENCIA	SALDO FINAL	%	SALDO DESPUÉS DE DETERIORO
<b>PRESTACIÓN DE SERVICIOS</b>	<b>0.0</b>	<b>184,176,287</b>	<b>184,176,287</b>	<b>182,072,797</b>	<b>0.0</b>	<b>0.0</b>	<b>126,788,385</b>	<b>0.0</b>	<b>57,387,902</b>
Prestación de servicios	0.0	164,313,495	164,313,495	162,210,005	0.0	0.0	126,788,385	0.0	37,525,110
Arrendamiento operativo	0.0	0.0	0.0	18,836,542	0.0	0.0	0.0	0.0	18,836,542
Otras cuentas por cobrar	0.0	19,862,792	19,862,792	1,026,250	0.0	0.0	0.0	0.0	1,026,250

## NOTA 8. PRESTAMOS POR COBRAR

### Composición

CUENTA	CONCEPTO	AÑO 2024	AÑO 2023	VAR. %	VARIACIÓN
<b>1415</b>	<b>PRÉSTAMOS CONCEDIDOS</b>	<b>10,095,657</b>	<b>3,431,213</b>	<b>194.23%</b>	<b>6,664,444</b>
141510	Préstamos para investigaciones	10,000,000	0	-100.00%	10,000,000
141525	Créditos a empleados	95,657	3,362,750	100.00%	-3,362,750
141590	Otros préstamos concedidos	0	68,463	100.00%	-68,463

### 8.1. Préstamos concedidos

DESCRIPCIÓN	CORTE VIGENCIA 2024			DETERIORO ACUMULADO 2024					DEFINITIVO
CONCEPTO	SALDO CORRIENTE	SALDO NO CORRIENTE	SALDO FINAL	SALDO INICIAL	(+) DETERIORO APLICADO EN LA VIGENCIA	(-) REVERSIÓN DE DETERIORO EN LA VIGENCIA	SALDO FINAL	%	SALDO DESPUÉS DE DETERIORO
<b>PRÉSTAMOS CONCEDIDOS</b>	<b>10,095,657</b>	<b>0.0</b>	<b>10,095,657</b>	<b>0.0</b>	<b>0.0</b>	<b>0.0</b>	<b>0.0</b>	<b>0.0</b>	<b>10,095,657</b>
Préstamos para investigaciones	10,000,000	0.0	10,000,000	0.0	0.0	0.0	0.0	0.0	10,000,000
Créditos a empleados	95,657	0.0	95,657	0.0	0.0	0.0	0.0	0.0	95,657
Préstamos educativos	0	0.0	0	0.0	0.0	0.0	0.0	0.0	0

Corresponde a valor concedido a docentes para ejecución de los proyectos de investigación y los descuentos se realizan mensualmente por nómina.

## NOTA 9. INVENTARIOS

### Composición

CONCEPTO	2024	2023	VALOR VARIACIÓN
<b>INVENTARIOS</b>	<b>111,030,962</b>	<b>167,130,250</b>	<b>-56,099,288</b>
Materiales y suministros	111,030,962	167,130,250	-56,099,288

CUENTA	CONCEPTO	AÑO 2024	AÑO 2023	VAR. %	VARIACIÓN
1514	MATERIALES Y SUMINISTROS	111,030,962	167,130,250	-35.27%	-56,099,288
151415	Materiales para educación	111,030,962	167,130,250	-35.27%	-56,099,288

Esta cuenta presenta el saldo total de los elementos de consumo que a 31 de diciembre de 2024 había en existencia en el almacén de la entidad por valor de \$111.030.962; los cuales fueron adquiridos para garantizar la prestación del servicio, se concilia periódicamente (mensual) verificando las existencias del módulo inventario con la información contable. Se realiza un Inventario físico anualmente para conciliar la información contable con el kardex. El método de valuación del inventario de Materiales y suministros e Inventario en tránsito es por el costo de adquisición.

### 9.1 Bienes y servicios

CONCEPTOS Y TRANSACCIONES		MATERIALES Y SUMINISTROS	EN TRÁNSITO	TOTAL
SALDO INICIAL (31-ene)		167,130,250	.00	167,130,250
+ ENTRADAS (DB):		167,606,206	0.0	167,606,206
	ADQUISICIONES EN COMPRAS (detallar las erogaciones necesarias para colocar los inventarios en condiciones de uso o comercialización)	167,606,206	0.0	167,606,206
	+ Precio neto (valor de la transacción)	167,606,206	0.0	167,606,206
	+ Aranceles e impuestos no recuperables	0.0	0.0	0.0
	+ Costos de transporte	0.0	0.0	0.0
	+ Otros costos de adquisición	0.0	0.0	0.0
	ADQUISICIONES EN PERMUTA(S)	0.0	0.0	0.0
	DONACIONES RECIBIDAS	0.0	0.0	0.0
	OTRAS TRANSACCIONES SIN CONTRAPRESTACIÓN	0.0	0.0	0.0
	* ESPECIFICAR TIPO DE TRANSACCIÓN 1	0.0	0.0	0.0
- SALIDAS (CR):		223,705,494	0.0	223,705,494
	COMERCIALIZACIÓN A VALOR DE MERCADO	0.0	0.0	0.0
	COMERCIALIZACIÓN A PRECIOS DE NO MERCADO	0.0	0.0	0.0
	DISTRIBUCIÓN GRATUITA	0.0	0.0	0.0
	CONSUMO INSTITUCIONAL	223,705,494	0.0	223,705,494
	+ Valor final del inventario consumido	111,030,962	0.0	111,030,962
	TRANSFORMACIÓN EN NUEVOS BIENES	0.0	0.0	0.0
	BAJA EN CUENTAS (afectación del resultado)	0.0	0.0	0.0
=	SUBTOTAL (Saldo inicial + Entradas - Salidas)	111,030,962	0.0	111,030,962
+ CAMBIOS Y MEDICIÓN POSTERIOR		0.0	0.0	0.0
	+ Ajustes/Reclasificaciones en entradas (DB)	0.0	0.0	0.0
	- Ajustes/Reclasificaciones en salidas (CR)	0.0	.00	0.0
=	SALDO FINAL (31-dic) (Subtotal + Cambios)	111,030,962	0.0	111,030,962
- DETERIORO ACUMULADO DE INVENTARIOS (DE)		0.0	0.0	0.0
=	VALOR EN LIBROS (Saldo final - DE)	111,030,962	0.0	111,030,962
% DETERIORO ACUMULADO (seguimiento)		0.0	0.0	0.0

## NOTA 10. PROPIEDADES PLANTA Y EQUIPO

### Composición

CONCEPTO	2024	2023	VALOR VARIACIÓN
<b>PROPIEDADES, PLANTA Y EQUIPO</b>	<b>26,146,491,915</b>	<b>25,052,924,909</b>	<b>-270,907,056</b>
Terrenos	11,968,124,898	11,968,124,898	0
Construcciones en curso	38,000,000	38000000	0
Propiedades, planta y equipo en tránsito	0	0	0
Bienes muebles en bodega	0	0	0
Propiedades, planta y equipo no explotados	2,994,012	2994012	0
Edificaciones	11,714,729,151	11,260,743,711	453,985,440
Redes, líneas y cables	824,364,107	824,364,107	0
Maquinaria y Equipo	2,439,341,890	1,514,112,142	925,229,748
Muebles, Enseres y Equipo de Oficina	1,245,645,557	1,213,063,768	32,581,789
Equipos de Comunicación y Computación	3,849,471,018	2,989,869,250	859,601,768
Equipos de Transporte, Tracción y Elevación	91,910,988	91,910,988	0
Bienes de Arte y Cultura	793,690,783	758,317,452	35,373,331
Depreciación acumulada de PPE (cr)	-6,821,780,489	-5,608,575,419	-1,213,205,070
Deterioro acumulado de PPE (cr)	0	0	0
<b>Depreciación:</b>			
Depreciación: Edificaciones	-3,105,423,249	-2,880,208,378	-225,214,871
Depreciación: Redes, líneas y cables	-51,808,404	-3,792,744	-48,015,660
Depreciación: Maquinaria y equipo	-910,992,070	-397,029,930	-513,962,140
Depreciación: Muebles, enseres y equipo de oficina	-846,898,102	-780,406,730	-66,491,372
Depreciación: Equipos de Comunicación y Computación	-1,805,822,843	-1,450,821,952	-355,000,891
Depreciación: Equipos de Transporte, Tracción y Elevación	-91,910,988	-91,910,988	0
Depreciación: Bienes de Arte y Cultura	-8,924,833	-4,404,697	-4,520,136
Depreciación: Equipo de ayuda audiovisual	0	0	0

Este grupo representa el 46.67% del total del activo, corresponde a los bienes utilizados en desarrollo de las funciones misionales y de apoyo de la entidad, los cuales son adquiridos para la prestación de servicios, producción de bienes, o en desarrollo de la función administrativa, y que no se encuentran disponibles para la venta. No se evidenciaron indicios de deterioro en las edificaciones de la universidad, por lo tanto, no hay reconocimiento de pérdidas por deterioro.

El incremento en edificaciones por valor de \$453.985.440, corresponde a la adecuación de la sala de exposiciones y centro de emprendimiento e innovación de bellas artes (ceiba) al interior de la edificación del conservatorio.

A través de contrato interadministrativo de administración delegada se adquirieron e instalaron equipos tecnológicos y audiovisuales, se implementó el sistema de control de acceso y también la adecuación de espacios académicos con la dotación para los laboratorios de arte y tecnología y equipos para el confort térmico en la institución por un valor de \$1.760.497.443.

Para las obras de arte que al cierre del año 2023 representaban \$579'180.000, durante el año 2024 se realizó avalúo por parte del profesional, el señor Álvaro Antonio Vanegas Ortega, experto en el tema de avalúos de arte y a la fecha septiembre 3 de 2024 realizó entrega del respectivo avalúo de un total de 76 obras que se encuentran en la Institución Bellas Artes y detallado para cada una de ellas, fotografía, ficha técnica detallada donde es indicado el autor y año, valor en dólares y en pesos colombianos a una tasa de cambio de \$4.000 por dólar. El total del avalúo para estas 76 obras fue de \$2.518'350.000. Con lo anterior se reconoce dentro de los estados financieros al cierre año 2024 como mayor valor a registrar en obras de arte por un total de \$1.939'170.000 y contra partida la cuenta de patrimonio

Al cierre del período 2024 la propiedad, planta y equipo de Bellas Artes está conformada por:

CUENTA	CONCEPTO	AÑO 2024	AÑO 2023	VAR. %	VARIACIÓN
<b>1605</b>	<b>TERRENOS</b>	<b>11,968,124,898</b>	<b>11,968,124,898</b>	<b>0.00%</b>	<b>0</b>
160501	URBANOS	11,968,124,898	11,968,124,898	0.00%	0
<b>1615</b>	<b>CONSTRUCCIONES EN CURSO</b>	<b>38,000,000</b>	<b>38,000,000</b>	<b>100.00%</b>	<b>0</b>
161501	Edificaciones	38,000,000	38,000,000	100.00%	0
<b>1637</b>	<b>PROPIEDADES, PLANTA Y EQUIPO NO EXPLOTADOS</b>	<b>2,994,012</b>	<b>2,994,012</b>	<b>100.00%</b>	<b>0</b>
163709	Redes, líneas y cables	2,994,012	2,994,012	100.00%	0
<b>1640</b>	<b>EDIFICACIONES</b>	<b>11,714,729,151</b>	<b>11,260,743,711</b>	<b>4.03%</b>	<b>453,985,440</b>
164001	Edificios y Casas	11,714,729,151	11,260,743,711	4.03%	453,985,440
<b>1650</b>	<b>REDES, LÍNEAS Y CABLES</b>	<b>824,364,107</b>	<b>824,364,107</b>	<b>0.00%</b>	<b>0</b>
165005	Redes de aire	675,608,238	675,608,238	0.00%	0
165010	Líneas y cables de telecomunicaciones	148,755,869	148,755,869	0.00%	0
<b>1655</b>	<b>MAQUINARIA Y EQUIPO</b>	<b>2,439,341,889</b>	<b>1,514,112,142</b>	<b>61.11%</b>	<b>925,229,747</b>
165505	Equipo de música	547,515,470	547,515,470	0.00%	0
165509	Equipo de enseñanza	90,746,595	90,746,595	0.00%	0
165511	Herramientas y accesorios	18,086,880	16,563,594	9.20%	1,523,286
165522	Equipo de ayuda audiovisual	1,185,102,621	262,110,446	352.14%	922,992,175
165590	Otra maquinaria y equipo	597,890,323	597,176,037	0.12%	714,286
<b>1665</b>	<b>MUEBLES, ENSERES Y EQUIPO DE OFICINA</b>	<b>1,245,645,558</b>	<b>1,213,063,768</b>	<b>2.69%</b>	<b>32,581,790</b>
166501	Muebles y enseres	1,229,645,558	1,197,063,768	2.72%	32,581,790
166502	Equipo y máquina de oficina	9,200,000	9,200,000	0.00%	0
166590	Otros muebles, enseres y equipo de oficina	6,800,000	6,800,000	0.00%	0

CUENTA	CONCEPTO	AÑO 2024	AÑO 2023	VAR. %	VARIACIÓN
<b>1670</b>	<b>EQUIPOS DE COMUNICACION Y COMPUTACION</b>	<b>3,849,471,018</b>	<b>2,989,869,250</b>	<b>28.75%</b>	<b>859,601,768</b>
167001	Equipo De Comunicación	356,570,478	193,409,052	84.36%	163,161,426
167002	Equipo De Computo	3,298,439,685	2,601,999,343	26.77%	696,440,342
167090	Equipo De Computo Menores	194,460,855	194,460,855	100.00%	0
<b>1675</b>	<b>EQUIPOS DE TRANSPORTE, TRACCION Y ELEVACION</b>	<b>91,910,988</b>	<b>91,910,988</b>	<b>0.00%</b>	<b>0</b>
167506	DE ELEVACION	91,910,988	91,910,988	0.00%	0
<b>1681</b>	<b>BIENES DE ARTE Y CULTURA</b>	<b>2,732,860,784</b>	<b>758,317,452</b>	<b>260.38%</b>	<b>1,974,543,332</b>
168101	Obras de arte	2,518,350,000	579,180,000	334.81%	1,939,170,000
168107	Libros y publicaciones de investigación y consulta	214,510,784	179,137,452	19.75%	35,373,332
<b>1685</b>	<b>DEPRECIACION ACUMULADA (CR)</b>	<b>-6,821,780,490</b>	<b>-5,608,575,419</b>	<b>21.63%</b>	<b>-1,213,205,071</b>
168501	EDIFICACIONES	-3,105,423,250	-2,880,208,378	7.82%	-225,214,872
168503	Redes, líneas y cables	-51,808,404	-3,792,744	1265.99%	-48,015,660
168504	MAQUINARIA Y EQUIPO	-910,992,070	-397,029,930	129.45%	-513,962,140
168506	MUEBLES ENSERES Y EQUIP DE OFICINA	-846,898,102	-780,406,730	8.52%	-66,491,372
168507	EQUIPOS DE COMUNICACION Y COMPUTO	-1,805,822,843	-1,450,821,952	24.47%	-355,000,891
168508	EQUIPOS DE TRANSPORTE, TRACCION Y ELEVACION	-91,910,988	-91,910,988	0.00%	0
168512	BIENES DE ARTE Y CULTURA	-8,924,833	-4,404,697	102.62%	-4,520,136

### 10.1. Detalle saldos y movimientos PPE – Muebles

CONCEPTOS Y TRANSACCIONES	MAQUINARIA Y EQUIPO	EQUIPOS DE COMUNIC. Y COMPUTAC.	EQUIPOS DE TRANSPORTE, TRACCION Y ELEVACION	MUEBLES, ENSERES Y EQUIPO DE OFICINA	BIENES DE ARTE Y CULTURA	OTROS BIENES MUEBLES	TOTAL
<b>SALDO INICIAL (01-ene)</b>	<b>1,514,112,142</b>	<b>2,989,869,250</b>	<b>91,910,988</b>	<b>1,213,063,768</b>	<b>758,317,452</b>	<b>0</b>	<b>6,567,273,600</b>
<b>+ ENTRADAS (DB):</b>	<b>925,229,748</b>	<b>859,601,768</b>	<b>0</b>	<b>32,581,790</b>	<b>1,976,095,000</b>	<b>0</b>	<b>3,793,508,305</b>
Adquisiciones en compras	925,229,748	859,601,768	0	32,581,790	36,925,000	0	1,854,338,305
Otras entradas de bienes muebles	0	0	0	0	1,939,170,000	0	1,939,170,000
<b>- SALIDAS (CR):</b>	<b>0</b>	<b>0</b>	<b>0</b>	<b>0</b>	<b>0</b>	<b>0</b>	<b>0</b>
Otras salidas de bienes muebles	0	0	0	0	0	0	0
<b>= SUBTOTAL</b>	<b>2,439,341,890</b>	<b>3,849,471,018</b>	<b>91,910,988</b>	<b>1,245,645,558</b>	<b>2,734,412,452</b>	<b>0</b>	<b>10,360,781,905</b>
(Saldo inicial + Entradas - Salidas)							
<b>+ CAMBIOS Y MEDICIÓN POSTERIOR</b>	<b>0</b>	<b>0</b>	<b>0</b>	<b>0</b>	<b>-1,551,668</b>	<b>0</b>	<b>-1,551,668</b>
+ Entrada por traslado de cuentas (DB)	0	0			0	0	0
- Salida por traslado de cuentas (CR)	0	0			1,551,668	0	1,551,668
+ Ajustes/Reclasificaciones en entradas (DB)	0	0			0	0	0
- Ajustes/Reclasificaciones en salidas (CR)	0	0	0	0	0	0	0
<b>= SALDO FINAL (31-dic)</b>	<b>2,439,341,890</b>	<b>3,849,471,018</b>	<b>91,910,988</b>	<b>1,245,645,558</b>	<b>2,732,860,784</b>	<b>0</b>	<b>10,359,230,237</b>
(Subtotal + Cambios)							
<b>- DEPRECIACIÓN ACUMULADA (DA)</b>	<b>910,992,070</b>	<b>1,805,822,843</b>	<b>88,916,976</b>	<b>846,898,102</b>	<b>8,924,833</b>	<b>0</b>	<b>3,661,554,824</b>
Saldo inicial de la Depreciación acumulada	397,029,930	1,450,821,952	91,910,988	780,406,730	4,404,697	0	2,724,574,297
+ Depreciación aplicada vigencia actual	513,962,140	536,655,100	0	66,491,372	4,520,136	0	1,121,628,748
- Otros Ajustes de la Depreciación acumulada en la vigencia actual	0	181,654,209	2,994,012	0	0	0	184,648,221
<b>- DEPERIORO ACUMULADO DE PPE (DE)</b>	<b>0</b>	<b>0</b>	<b>0</b>	<b>0</b>	<b>0</b>	<b>0</b>	<b>0</b>
<b>= VALOR EN LIBROS</b>	<b>1,528,349,820</b>	<b>2,043,648,175</b>	<b>2,994,012</b>	<b>398,747,456</b>	<b>2,723,935,951</b>	<b>0</b>	<b>6,697,675,413</b>
(Saldo final - DA - DE)							
<b>% DEPRECIACIÓN ACUMULADA (seguimiento)</b>	<b>37.35</b>	<b>46.91</b>	<b>96.74</b>	<b>67.99</b>	<b>0.33</b>	<b>-</b>	<b>35.35</b>

CONCEPTOS Y TRANSACCIONES		MAQUINARIA Y EQUIPO	EQUIPOS DE COMUNIC. Y COMPUTAC.	EQUIPOS DE TRANSPORTE, TRACCIÓN Y ELEVACIÓN	MUEBLES, ENSERES Y EQUIPO DE OFICINA	BIENES DE ARTE Y CULTURA	OTROS BIENES MUEBLES	TOTAL
<b>USO O DESTINACIÓN</b>		<b>2,439,341,890</b>	<b>3,849,471,018</b>	<b>94,905,000</b>	<b>1,245,645,558</b>	<b>2,732.860,784</b>	<b>0</b>	<b>10,359,230,237</b>
+	En servicio	2,439,341,890	3,849,471,018	91,910,988	1,245,645,558	2,732,860,784	0	10,359,230,237
+	No explotados	0	0	2,994,012	0	0	0	2,994,012
+	En bodega	0	0	0	0	0	0	0

## 10.2. Detalle saldos y movimientos PPE – Inmuebles

A diciembre 31 de 2024 Bellas Artes posee los siguientes bienes inmuebles: Edificio Conservatorio (Facultades de Música y Artes Visuales y Aplicadas, Salas de música y cámara, Registro académico y Bienestar Universitario), Casa Anexa (Biblioteca y Grupos Artísticos), Valle Del Lili (Lote rural), Casa Teatro (Facultad de Artes Escénicas), Casa Av 1 7N 49/59 Barrio Centenario (Laboratorios y aulas Diseño Gráfico), Casa Av 2 Norte 7N-18/22 Barrio Centenario (Administración), Casa Campus - Clle 7 Norte No. 1N-70 B/Centenario (Campus Virtual y Proyección extensiva), Edificio Casa Blanca Apt 101(Bodegaje y Archivo).

CONCEPTOS Y TRANSACCIONES		TERRENOS	EDIFICACIONES	REDES, LÍNEAS Y CABLES	TOTAL
<b>SALDO INICIAL (01-ene)</b>		<b>11,968,124,898</b>	<b>11,260,743,711</b>	<b>824,364,107</b>	<b>24,053,232,716</b>
+	<b>ENTRADAS (DB):</b>	<b>0</b>	<b>0</b>	<b>0</b>	<b>0</b>
	Adquisiciones en compras	0	453,985,440	0	0
	Otras entradas de bienes inmuebles	0	0	0	0
-	<b>SALIDAS (CR):</b>	<b>0</b>	<b>0</b>	<b>0</b>	<b>0</b>
	Otras salidas de bienes muebles	0	0	0	0
=	<b>SUBTOTAL</b> (Saldo inicial + Entradas - Salidas)	<b>11,968,124,898</b>	<b>11,714,729,151</b>	<b>824,364,107</b>	<b>24,507,218,156</b>
+	<b>CAMBIOS Y MEDICIÓN POSTERIOR</b>	<b>0</b>	<b>0</b>	<b>0</b>	<b>0</b>
	+ Entrada por traslado de cuentas (DB)	0	0	0	0
	- Salida por traslado de cuentas (CR)	0	0	0	0
=	<b>SALDO FINAL (31-dic)</b> (Subtotal + Cambios)	<b>11,968,124,898</b>	<b>11,714,729,151</b>	<b>824,364,107</b>	<b>24,507,218,156</b>
-	<b>DEPRECIACIÓN ACUMULADA (DA)</b>	<b>0</b>	<b>3,105,423,250</b>	<b>51,808,404</b>	<b>3,157,231,654</b>
	Saldo inicial de la Depreciación acumulada	0	2,880,208,378	3,792,744	2,884,001,122
	+ Depreciación aplicada vigencia actual	0	225,214,872	48,015,660	273,230,532
=	<b>VALOR EN LIBROS</b> (Saldo final - DA - DE)	<b>11,968,124,898</b>	<b>8,609,305,901</b>	<b>772,555,703</b>	<b>21,349,986,502</b>
<b>% DEPRECIACIÓN ACUMULADA (seguimiento)</b>		<b>0.00</b>	<b>26.51</b>	<b>6.28</b>	<b>12.88</b>



CONCEPTOS Y TRANSACCIONES	TERRENOS	EDIFICACIONES	REDES, LÍNEAS Y CABLES	TOTAL
<b>USO O DESTINACIÓN</b>	<b>11,968,124,898</b>	<b>11,714,729,151</b>	<b>824,364,107</b>	<b>24,507,218,156</b>
+ En servicio	11,968,124,898	11,714,739,151	824,364,107	24,507,218,156
+ No explotados	0.0	0.0	0.0	0.00

### 10.3. Construcciones en Curso

CONCEPTOS	SALDO 2023	(-) DETERIORO ACUMULADO	(=) VALOR EN LIBROS	% AVANCE	FECHA ESTIMADA DE TERMINACIÓN
<b>CONSTRUCCIONES EN CURSO</b>	<b>38.000.000</b>	<b>0.00</b>	<b>38.000.000</b>		
Edificaciones	38.000.000	0.00	38.000.000		
Consultoría para la actualización del diseño y especificaciones técnicas de la Sala de ensayo y de utilería en la casa teatro de la FAE.	38.000.000	0.00	38.000.000	0%	Se encuentra en la etapa de los diseños estructurales

### 10.4. Estimaciones

DESCRIPCIÓN DE LOS BIENES DE PPE		AÑOS DE VIDA ÚTIL (Depreciación línea recta)	
TIPO	CONCEPTOS	MÍNIMO	MÁXIMO
MUEBLES	Maquinaria y equipo	1.0	5.0
	Equipos de comunicación y computación	1.0	5.0
	Equipos de transporte, tracción y elevación	1.0	10.0
	Muebles, enseres y equipo de oficina	1.0	15.0
	Bienes de arte y cultura	1.0	5.0
	Otros bienes muebles	1.0	5.0
INMUEBLES	Terrenos		
	Edificaciones	20.0	50.0
	Redes, líneas y cables		
	Otros bienes inmuebles		

Se contabilizan al costo y la depreciación se determina aplicando el método tradicional de línea recta cuyos periodos de vida útil aplicados son:

Edificaciones	50 años
Maquinaria y Equipo	5 años
Equipo de cómputo	5 años
Instrumentos Musicales	5 años
Elevación	10 años
Muebles y Enseres	15 años

Los activos que se reconocen como de menor cuantía son aquellos que se adquirieron por un costo inferior o igual a 50 UVT, equivalente a \$2.353.250 para el año 2024, los cuales se depreciaron totalmente.

**NOTA 11. BIENES DE USO PÚBLICO E HISTÓRICOS Y CULTURALES\_NO APLICA PARA LA ENTIDAD.**

**NOTA 12. RECURSOS NATURALES NO RENOVABLES\_NO APLICA PARA LA ENTIDAD.**

**NOTA 13. PROPIEDADES DE INVERSIÓN\_NO APLICA PARA LA ENTIDAD.**

**NOTA 14. ACTIVOS INTANGIBLES**

**Composición**

CONCEPTO	2024	2023	VARIACIÓN
<b>ACTIVOS INTANGIBLES</b>	<b>168,665,172</b>	<b>220,972,102</b>	<b>-52,306,930</b>
Activos intangibles	2,211,508,036	2,003,949,270	207,558,766
Amortización acumulada de activos intangibles (cr)	-2,042,842,864	-1,782,977,168	-259,865,696

En estas cuentas se reconoce el valor de los bienes inmateriales, representados en derechos, privilegios o ventajas de competencia que son valiosos porque contribuyen directa o potencialmente a obtener beneficios económicos futuros o un potencial de servicios.

CUENTA	CONCEPTO	AÑO 2024	AÑO 2023	VAR. %	VARIACIÓN
<b>1970</b>	<b>ACTIVOS INTANGIBLES</b>	<b>2,211,508,036</b>	<b>2,003,949,270</b>	<b>10.36%</b>	<b>207,558,766</b>
197005	Derechos	13,020,000	13,020,000	0.00%	0
197007	Licencias	998,144,728	899,085,210	11.02%	99,059,518
197008	Softwares	1,200,343,308	1,091,844,060	9.94%	108,499,248
<b>1975</b>	<b>AMORTIZACIÓN ACUMULADA DE ACTIVOS INTANGIBLES (CR)</b>	<b>-2,042,842,864</b>	<b>-1,782,977,168</b>	<b>14.57%</b>	<b>-259,865,696</b>
197507	Licencias	-932,915,596	-744,686,424	25.28%	-188,229,172
197508	Softwares	-1,109,927,268	-1,038,290,744	6.90%	-71,636,524

## 14.1. Detalle saldos y movimientos

CONCEPTOS Y TRANSACCIONES		DERECHOS	LICENCIAS	SOFTWARES	TOTAL
<b>SALDO INICIAL</b>		<b>13,020,000</b>	<b>899,085,210</b>	<b>1,091,844,060</b>	<b>2,003,949,270</b>
<b>+ ENTRADAS (DB):</b>					<b>207,558,766</b>
	Adquisiciones en compras	0	99,059,518	108,499,248	207,558,766
	Otras transacciones sin contraprestación	0	0	0	0
<b>- SALIDAS (CR):</b>		<b>0</b>	<b>0</b>	<b>0</b>	<b>0</b>
	Otras salidas de intangibles	0	0	0	0
<b>= SUBTOTAL</b>		<b>13,020,000</b>	<b>998,144,728</b>	<b>1,200,343,308</b>	<b>2,211,508,036</b>
(Saldo inicial + Entradas - Salidas)					
<b>+ CAMBIOS Y MEDICIÓN POSTERIOR</b>		<b>0</b>	<b>0</b>	<b>0</b>	<b>0</b>
	+ Entrada por traslado de cuentas (DB)	0	0	0	0
<b>= SALDO FINAL</b>		<b>13,020,000</b>	<b>998,144,728</b>	<b>1,200,343,308</b>	<b>2,211,508,036</b>
(Subtotal + Cambios)					
<b>- AMORTIZACIÓN ACUMULADA (AM)</b>		<b>0</b>	<b>932,915,596</b>	<b>1,109,927,268</b>	<b>2,042,842,864</b>
	Saldo inicial de la AMORTIZACIÓN acumulada	0	744,686,424	1,038,290,744	1,782,977,168
	+ Amortización aplicada vigencia actual	0	188,229,172	71,636,524	259,865,696
<b>- DETERIORO ACUMULADO DE INTANGIBLES (DE)</b>		<b>0</b>	<b>0</b>	<b>0</b>	<b>0</b>
<b>= VALOR EN LIBROS</b>		<b>13,020,000</b>	<b>65,229,132</b>	<b>90,416,040</b>	<b>168,665,172</b>
(Saldo final - AM - DE)					
<b>% AMORTIZACIÓN ACUMULADA (seguimiento)</b>		<b>0%</b>	<b>83%</b>	<b>95%</b>	<b>89%</b>
<b>% DETERIORO ACUMULADO (seguimiento)</b>		<b>0</b>	<b>0</b>	<b>0</b>	<b>0</b>

14.2. Revelaciones adicionales		DERECHOS	LICENCIAS	SOFTWARES	TOTAL
CONCEPTOS Y TRANSACCIONES					
<b>CLASIFICACIÓN SEGÚN SU VIDA ÚTIL</b>		<b>13,020,000</b>	<b>998,144,728</b>	<b>1,200,343,308</b>	<b>2,211,508,036</b>
+	Vida útil definida	13,020,000	998,144,728	1,200,343,308	2,211,508,036
+	Vida útil indefinida	0.0	0.0	0.0	0.0

Teniendo en cuenta las políticas contables, el marco conceptual de la contaduría pública el Instituto Departamental de Bellas Artes realiza la amortización de los cargos diferidos durante los períodos de vida útil estimada de los bienes. Para la mayoría de los casos, la vida útil de licencias y software está determinada según su vigencia de uso la cual no excede un periodo de un (1) año.

## NOTA 15. ACTIVOS BIOLÓGICOS\_NO APLICA PARA LA ENTIDAD.

## NOTA 16. OTROS DERECHOS Y GARANTÍAS

### Composición

CUENTA	CONCEPTO	AÑO 2024	AÑO 2023	VAR. %	VARIACIÓN
<b>1905</b>	<b>BIENES Y SERVICIOS PAGADOS POR ANTICIPADO</b>	<b>295,891,571</b>	<b>223,941,922</b>	<b>32.13%</b>	<b>71,949,649</b>
190501	Seguros	0	163,689,396	-100.00%	-163,689,396
190504	Arrendamiento operativo	7,460,438	0	100.00%	7,460,438
190505	Impresos, publicaciones, suscripciones y afiliaciones	83,387,296	9,130,677	813.27%	74,256,619
190514	Bienes y Servicios	0	51,121,849	-100.00%	-51,121,849
190590	Otros bienes y servicios pagados por anticipado	205,043,837	0	100.00%	205,043,837

Comprende el saldo por amortizar a diciembre 31 de 2024 de las pólizas de seguros adquiridas para amparar los bienes muebles e inmuebles de la entidad, como también, seguros de vida y funerario de los funcionarios de la entidad. Suscripciones y afiliaciones a plataformas digitales de uso de los estudiantes para diferentes utilidades dentro de la institución.

CUENTA	CONCEPTO	AÑO 2024	AÑO 2023	VAR. %	VARIACIÓN
<b>1909</b>	<b>DEPOSITOS ENTREGADOS EN GARANTIA</b>	<b>153,238,392</b>	<b>153,238,392</b>	<b>0%</b>	<b>0</b>
190903	Depósitos Judiciales	153,238,392	153,238,392	0%	0

A diciembre 31 de 2024 presenta un saldo del embargo por valor de \$57.074.504 por el Hospital Universitario del Valle referente a cuota parte pensional de jubilado Gloria Elena Velasco; de igual manera, el proceso de embargo decretado por el Juzgado Quinto Laboral del circuito de Cali por concepto de la Demanda del Fondo de Pensiones PORVENIR por pago de aportes de afiliados no efectuados en cotizaciones a funcionarios y exfuncionarios de Bellas Artes por valor de \$96.163.887,67, dichos valores vienen desde el 2023.

## PASIVO

Se reconocen como cuentas por pagar las obligaciones adquiridas por la entidad con terceros, originadas en el desarrollo de sus actividades y de las cuales se espera, a futuro, la salida de un flujo financiero fijo o determinable a través de efectivo, equivalentes al efectivo u otro instrumento. Al cierre de la vigencia 2024 el pasivo asciende a \$32.572.979.979

1. PASIVOS	AÑO 2024	AÑO 2023	VAR. %	VARIACIÓN
	32,572,979,979	32,538,102,078	0.11%	34,877,901

### NOTA 21. CUENTAS POR PAGAR

#### Composición

CONCEPTO	2024	2023	VALOR VARIACIÓN
<b>CUENTAS POR PAGAR</b>	<b>1,401,924,411</b>	<b>828,361,208</b>	<b>573,563,203</b>
Adquisición de bienes y servicios nacionales	94,772,729	217,258,924	-122,486,195
Descuentos de nómina	67,053,932	157,176,082	-90,122,150
Retención en la fuente e impuestos de timbre	208,975,000	272,337,801	-63,362,801
Recursos recibidos de los sistemas generales de pensiones y riesgos	4,182,600	4,034,000	148,600
Otras cuentas por pagar	1,026,940,150	177,554,401	849,385,749

En este rubro se presentan las transacciones con terceros originadas por el normal desarrollo de las actividades, por la adquisición de bienes y servicios Nacionales, Recursos a favor de terceros por los proyectos de Inversión-Convenios y Contratos Interadministrativos con el Municipio de Santiago de Cali, Gobernación del Valle del Cauca y Otros convenios, Retención en la Fuente e Impuestos, Estampillas, Contribuciones y Tasas, e igualmente se registran en Otras Cuentas por Pagar, como valor representativo a diciembre 31 de 2024 queda por pagar al proveedor Innovatech(Administración delegada) un valor de \$846'872.452, también los Aportes a ICBF por \$66'407.500, servicios públicos por \$59'700.463 y otras cuentas por \$53'959.735

### 21.1. Adquisición de bienes y servicios nacionales

ASOCIACIÓN DE DATOS				DETALLES DE LA TRANSACCIÓN (reporte agrupado por datos comunes de asociación)			
				PLAZO (rango en # meses)		RESTRICCIONES	TASA DE INTERES (%)
TIPO DE TERCEROS	PN / PJ / ECP	CANTIDAD	VALOR EN LIBROS	MÍNIMO	MÁXIMO		
<b>ADQUISICIÓN DE BIENES Y SERVICIOS NACIONALES</b>							<b>0%</b>
<b>Bienes y servicios</b>							<b>0%</b>
Nacionales	PN	2	2,310,550	1	3		0%
Nacionales	PJ	3	92,462,179	1	3		0%
CUENTA	CONCEPTO			AÑO 2024	AÑO 2023	VAR. %	VARIACIÓN
2401	<b>ADQUISICIÓN DE BIENES Y SERVICIOS NACIONALES</b>			<b>94,772,729</b>	<b>217,258,924</b>	<b>-56.38%</b>	<b>-122,486,195</b>
240101	Bienes y servicios			94,772,729	217,258,924	-56.38%	-122,486,195

El saldo de esta cuenta corresponde a las obligaciones adquiridas por Bellas Artes en el proceso de adquisición de bienes y servicios a proveedores y contratistas nacionales, en desarrollo de la función administrativa o cometido estatal, y que al cierre del ejercicio quedaron pendientes de cancelar.

### 21.4. Descuentos de nómina

ASOCIACIÓN DE DATOS				DETALLES DE LA TRANSACCIÓN (reporte agrupado por datos comunes de asociación)			
				PLAZO (rango en # meses)		RESTRICCIONES	TASA DE INTERES (%)
TIPO DE TERCEROS	PN / PJ / ECP	CANTIDAD	VALOR EN LIBROS	MÍNIMO	MÁXIMO		
<b>DESCUENTOS DE NÓMINA</b>							<b>0%</b>
<b>Aportes a fondos pensionales</b>							<b>0%</b>
Nacionales	PJ	5	33,526,966	1	1		0%
<b>Aportes a seguridad social en salud</b>							<b>0%</b>
Nacionales	PJ	12	33,526,966	1	1		0%

Corresponde al consolidado a pagar a fondos de pensión y salud, donde se suman los descuentos realizados a empleados de la entidad por concepto de aporte de salud y pensión junto con el valor que le corresponde a la entidad como aportes de salud y pensión de sus empleados del mes diciembre de 2024.

CUENTA	CONCEPTO	AÑO 2024	AÑO 2023	VAR. %	VARIACIÓN
<b>2424</b>	<b>DESCUENTOS DE NÓMINA</b>	<b>67,053,932</b>	<b>157,176,082</b>	<b>-57.34%</b>	<b>-90,122,150</b>
242401	Aportes a fondos pensionales	33,526,966	28,929,244	15.89%	4,597,722
242402	Aportes a seguridad social en salud	33,526,966	28,982,510	15.68%	4,544,456
242404	Sindicatos	0	1,380,488	-100.00%	-1,380,488
242404	Cooperativas	0	12,542,010	-100.00%	-12,542,010
242404	Fondos de empleados	0	42,664,748	-100.00%	-42,664,748
242404	Libranzas	0	40,313,854	-100.00%	-40,313,854
242404	Embargos judiciales	0	652,728	-100.00%	-652,728
242404	Otros descuentos de nómina	0	1,710,500	-100.00%	-1,710,500

### 21.5. Retención en la Fuente e Impuesto de Timbre

Esta cuenta representa el 14.91% del total de las Cuentas por pagar y corresponde a las retenciones aplicadas a los pagos o abonos en cuenta de proveedores y contratistas, cuyos saldos al cierre de la vigencia corresponden a las retenciones pendientes de girar a los entes de control fiscal.

CUENTA	CONCEPTO	AÑO 2024	AÑO 2023	VAR. %	VARIACIÓN
<b>2436</b>	<b>RETENCIÓN EN LA FUENTE E IMPUESTO DE TIMBRE</b>	<b>208,975,000</b>	<b>272,337,801</b>	<b>-23.27%</b>	<b>-63,362,801</b>
243603	Honorarios	16,115,000	7,636,455	111.03%	8,478,545
243605	Servicios	16,141,000	13,117,566	23.05%	3,023,434
243606	Arrendamientos	60,000	39,033	53.72%	20,967
243608	Compras	1,621,000	3,089,296	-47.53%	-1,468,296
243615	Rentas de Trabajo	29,082,000	70,530,000	-58.77%	-41,448,000
243625	Impuesto a las ventas retenido	12,179,000	9,130,271	33.39%	3,048,729
243626	Contratos de Construcción	0	6,194,871	-100.00%	-6,194,871
243627	Retención de impuesto de industria y comercio por compras	4,727,000	7,520,647	-37.15%	-2,793,647
243690	Otras retenciones	129,050,000	155,079,662	-16.78%	-26,029,662

## 21.6. Impuestos, contribuciones y tasas

ASOCIACIÓN DE DATOS				DETALLES DE LA TRANSACCIÓN (reporte agrupado por datos comunes de asociación)			
				PLAZO (rango en # meses)		RESTRICCIONES	TASA DE INTERES (%)
TIPO DE TERCEROS	PN / PJ / ECP	CANTIDAD	VALOR EN LIBROS	MÍNIMO	MÁXIMO		
<b>Contribuciones</b>			<b>0</b>				<b>0%</b>
Nacionales	ECP	1	0	1	1		0%
<b>Tasas</b>			<b>34,936,000</b>				<b>0%</b>
Nacionales	ECP	1	34,936,000	1	1		0%
<b>Estampillas</b>			<b>94,114,000</b>				<b>0%</b>
Nacionales	ECP	7	94,112,000	1	1		0%

CUENTA	CONCEPTO	AÑO 2024	AÑO 2023	VAR. %	VARIACIÓN
<b>2436</b>	<b>OTRAS RETENCIONES</b>	<b>129,050,000</b>	<b>155,079,662</b>	<b>-16.79%</b>	<b>-26,030,686</b>
243690	Contribuciones	0	15,487,178	-100.00%	-15,487,178
243690	Tasas	34,936,000	34,702,907	0.67%	233,291
243690	Estampillas	94,114,000	104,889,577	-10.27%	-10,776,799

## 21.7. Recursos recibidos de los sistemas generales de pensiones y riesgos laborales

ASOCIACIÓN DE DATOS				DETALLES DE LA TRANSACCIÓN (reporte agrupado por datos comunes de asociación)			
				PLAZO (rango en # meses)		RESTRICCIONES	TASA DE INTERES (%)
TIPO DE TERCEROS	PN / PJ / ECP	CANTIDAD	VALOR EN LIBROS	MÍNIMO	MÁXIMO		
<b>RECURSOS RECIBIDOS DE LOS SISTEMAS GENERALES DE PENSIONES Y RIESGOS LABORALES</b>			<b>4,182,000</b>				<b>0%</b>
<b>Fondo de solidaridad pensional</b>			<b>4,182,000</b>				<b>0%</b>
Nacionales	PJ	4	4,182,000	1	1		0%

## 21.8. Otras cuentas por pagar

ASOCIACIÓN DE DATOS				DETALLES DE LA TRANSACCIÓN (reporte agrupado por datos comunes de asociación)			
				PLAZO (rango en # meses)		RESTRICCIONES	TASA DE INTERES (%)
TIPO DE TERCEROS	PN / PJ / ECP	CANTIDAD	VALOR EN LIBROS	MÍNIMO	MÁXIMO		
<b>OTRAS CUENTAS POR PAGAR</b>							<b>0%</b>
<b>Aportes al ICBF y SENA</b>							<b>0%</b>
Nacionales	PJ	1	66,407,500	0	1		0%
<b>Servicios</b>							<b>0%</b>
Nacionales	PN	115	960,532,650	1	3		0%

CUENTA	CONCEPTO	AÑO 2024	AÑO 2023	VAR. %	VARIACIÓN
<b>2490</b>	<b>OTRAS CUENTAS POR PAGAR</b>	<b>1,026,940,150</b>	<b>177,554,401</b>	<b>478.38%</b>	<b>849,385,749</b>
249028	Seguros	0	14,640,551	100.00%	-14,640,551
249050	Aportes al ICBF y SENA	66,407,500	55,344,100	19.99%	11,063,400
249051	Servicios públicos	59,700,463	52,523,485	13.66%	7,176,978
249053	Comisiones	1,915,262	1,060,161	100.00%	855,101
249055	Servicios - Saldo a favor Estudiantes	52,044,473	52,121,604	-0.15%	-77,131
249090	Otras cuentas por pagar	846,872,452	1,864,500	45320.89%	845,007,952

Comprende el valor correspondiente a los aportes al ICBF del mes diciembre, servicios públicos EMCALI y Colombia telecomunicaciones, Comisiones a Fiduciaria Bogotá, el saldo a favor estudiantes por concepto de mayor valor pagado en matrículas, los cuales se compensan en el periodo siguiente de matrícula financiera, y otras cuentas por pagar de proveedores de bienes y servicios al proveedor Innovatech –por saldo por valor de \$846’872.452 del Contrato interadministrativo (Dotación y adecuación de infraestructura física y tecnológica para la Institución)

## NOTA 22. BENEFICIO A LOS EMPLEADOS

### Composición

CONCEPTO	2024	2023	VALOR VARIACIÓN
<b>BENEFICIOS A LOS EMPLEADOS</b>	<b>31,066,200,955</b>	<b>31,701,640,870</b>	<b>-635,439,915</b>
Beneficios a los empleados a corto plazo	658,537,725	561,419,416	97,118,309
Beneficios posempleo - pensiones	30,407,663,230	31,140,221,454	-732,558,224
<b>PLAN DE ACTIVOS</b>	<b>21,107,202,878</b>	<b>21,827,751,490</b>	<b>-720,548,612</b>
Para beneficios posempleo	21,107,202,878	21,827,751,490	-720,548,612
<b>RESULTADO NETO DE LOS BENEFICIOS</b>	<b>9,958,998,077</b>	<b>9,873,889,380</b>	<b>85,108,697</b>
A corto plazo	658,537,725	561,419,416	97,118,309
Posempleo	9,300,460,352	9,312,469,964	-12,009,612

Se reconocen como beneficios a empleados todas las retribuciones que la entidad proporciona a sus trabajadores a cambio de sus servicios, como son Salarios, Prestaciones sociales, Bonificaciones, Aportes a Caja de Compensación Familiar, a Riesgos Laborales, Quinquenios, Capacitaciones y Aportes a Seguridad Social Salud y Pensiones. Las Cesantías e Intereses son asumidas por la Gobernación del Valle.

Los beneficios a los empleados se clasificarán en:

- a) Beneficios a los empleados a corto plazo.
- b) Beneficios a los empleados a largo plazo.
- b) Beneficios posempleo - pensiones

### 22.1. Beneficios a los empleados a corto plazo

CÓDIGO CONTABLE	NAT	CONCEPTO	VALOR EN LIBROS
<b>2.5.11</b>	<b>Cr</b>	<b>BENEFICIOS A LOS EMPLEADOS A CORTO PLAZO</b>	<b>658,537,725</b>
2.5.11.01	Cr	Nómina por pagar	17,785,815
2.5.11.04	Cr	Vacaciones	28,927,139
2.5.11.05	Cr	Prima de vacaciones	16,037,215
2.5.11.06	Cr	Prima de servicios	178,211,220
2.5.11.09	Cr	Bonificaciones	144,925,868
2.5.11.11	Cr	Aportes a riesgos laborales	3,455,500
2.5.11.15	Cr	Capacitación, bienestar social y estímulos	6,552,000
2.5.11.22	Cr	Aportes a fondos pensionales - empleador	101,883,534
2.5.11.23	Cr	Aportes a seguridad social en salud - empleador	72,221,334
2.5.11.24	Cr	Aportes a cajas de compensación familiar	88,538,100

Se reconocerán como beneficios a los empleados a corto plazo, aquellos otorgados a los empleados que hayan prestado sus servicios a la entidad durante el periodo contable y cuya obligación de pago venza dentro de los 12 meses siguientes al cierre de dicho periodo. Hacen parte de tales beneficios, los sueldos, prestaciones sociales y aportes a la seguridad social, entre otros. Esta cuenta representa el 2% del total de los pasivos de la Institución y se compone de las subcuentas:

CUENTA	CONCEPTO	AÑO 2024	AÑO 2023	VAR. %	VARIACIÓN
<b>2511</b>	<b>BENEFICIOS A LOS EMPLEADOS A CORTO PLAZO</b>	<b>658,537,725</b>	<b>561,419,416</b>	<b>17.30%</b>	<b>97,118,309</b>
251101	Nómina por pagar	17,785,815	37,557,831	-52.64%	-19,772,016
251104	Vacaciones	28,927,139	11,505,374	151.42%	17,421,765
251105	Prima de vacaciones	16,037,215	12,488,205	28.42%	3,549,010
251106	Prima de servicios	178,211,220	156,896,333	13.59%	21,314,887
251109	Bonificaciones	144,925,868	113,291,227	27.92%	31,634,641
251111	Aportes a riesgos laborales	3,455,500	3,031,100	14.00%	424,400
251115	Capacitación, bienestar social y estímulos	6,552,000	3,451,000	89.86%	3,101,000
251122	Aportes a fondos pensionales - empleador	101,883,534	87,388,056	16.59%	14,495,478
251123	Aportes a seguridad social en salud - empleador	72,221,334	62,022,890	16.44%	10,198,444
251124	Aportes a cajas de compensación familiar	88,538,100	73,787,400	19.99%	14,750,700

#### 22.4. Beneficios pos empleo – pensiones.

DETALLE	BENEFICIOS POSEMPLEO		TOTAL	
	Bonos pensionales o cuotas partes de bonos pensionales emitidos	Cálculo actuarial de pensiones actuales	VALOR	% FINANC
<b>VALOR EN LIBROS (pasivo)</b>	<b>0.00</b>	<b>30,419,672,842</b>	<b>30,419,672,842</b>	
<b>PLAN DE ACTIVOS - Encargos fiduciarios</b>	<b>0</b>	<b>21,119,212,490</b>	<b>21,119,212,490</b>	<b>69%</b>
<b>VALOR NETO DE LOS BENEFICIOS</b>	<b>0.00</b>	<b>9,300,460,352</b>	<b>9,300,460,352</b>	<b>31%</b>

CUENTA	CONCEPTO	AÑO 2024	AÑO 2023	VAR. %	VARIACIÓN
<b>2514</b>	<b>BENEFICIOS POSEMPLEO - PENSIONES</b>	<b>30,419,672,842</b>	<b>31,140,221,454</b>	<b>-2.31%</b>	<b>-720,548,612</b>
251406	Bonos pensionales o cuotas partes de bonos pens. emitidos	0	12,009,612	-100.00%	-12,009,612
251410	Cálculo actuarial de pensiones actuales	30,419,672,842	31,128,211,842	100.00%	-708,539,000

Esta cuenta representa 97.8% del grupo Beneficios a los empleados. En el año 2023 mediante Convenio No. 1.110-13-0971 de junio 27 de 2023 suscrito entre el Fondo Departamental de Pensiones Públicas del Valle del Cauca – FODEPVAC – Patrimonio Autónomo, y el Instituto Departamental de Bellas Artes, se adscribió a Bellas Artes en el FODEPVAC, y se sustituyó a Bellas Artes en el pago del pasivo pensional a su cargo, aprobando la distribución de los recursos correspondiente a Estampillas Departamentales mediante la Resolución No. 0719 de julio 11 de 2023 por valor de \$20.000.000.000 para financiar el pasivo pensional según cálculo actuarial estimado en \$31.128.211.842; Durante 2024 se realizaron pagos bonos pensionales por valor de \$708,539,000 para 12 personas previa resoluciones y solicitudes aprobadas.

Igualmente se reversa bono pensional por pagar que venía desde el año 2020 a nombre de Porvenir, reconocimiento a María Alejandra Muñoz Castro por valor de \$12,009,612 llevando dicha partida como ingresos períodos anteriores, dicho registro obedece a que el valor de este bono no corresponde al que tendría que cancelarse a la entidad por bono pensional.

La subcuenta BELLAS ARTES adscrita a la FIDUCIARIA BOGOTA S.A.-Conv.0971 2023-FODEPVAC, reflejó en 2024 una de ganancia neta de \$642,276,523, valor inferior a la ganancia neta del 2023 que fue de \$1,827,751,490

Al cierre 2024 no se ha obtenido el cálculo actuarial de PASIVOCOL certificado por el Ministerio de Hacienda.

CONCEPTO	AÑO 2024	AÑO 2023	VAR. %	VARIACIÓN
<b>PLAN DE ACTIVOS PARA BENEFICIOS POSEMPLEO</b>	<b>21,758,254,390</b>	<b>21,827,751,490</b>	<b>-0.32%</b>	<b>-69,497,100</b>
Encargos fiduciarios	21,758,254,390	21,827,751,490	-0.32%	-69,497,100

Concepto	Valor
Saldo inicial	21,827,751,490
(+) Valoración neta de inversiones y rendimientos año 2024	642,276,523
(-) Pago Comisión fiduciaria (Noviembre 2023- Julio 2024)	3,684,623
(-) Pago 12 Bonos pensionales en 2024	708,539,000
<b>(=) Saldo Final a Dic 31 de 2024</b>	<b>21,758,254,390</b>

### NOTA 23. PROVISIONES\_NO APLICA PARA LA ENTIDAD.

### NOTA 24. OTROS PASIVOS

CONCEPTO	2024	2023	VALOR VARIACIÓN
<b>OTROS PASIVOS</b>	<b>92,845,001</b>	<b>8,100,000</b>	<b>84,745,001</b>
Avances y anticipos recibidos	0	0	0
Ingresos recibidos por anticipado	92,845,0001	8,100,000	84,745,001

Está constituida por el valor de los pagos recibidos de manera anticipada por la entidad en desarrollo de su actividad, los cuales se reconocen como ingresos en los periodos en los que se produce la contraprestación en bienes o servicios. Esta cuenta representa el 0.29% del total del pasivo y corresponde a los ingresos recibidos por anticipado por servicios educativos (matricula amnistía).

## NOTA 25. ACTIVOS Y PASIVOS CONTINGENTES

### 25.1. Activos contingentes

CONCEPTO	2024	2023	VALOR VARIACIÓN
<b>ACTIVOS CONTINGENTES</b>	<b>40,365,859</b>	<b>58,587,375</b>	<b>-18,221,516</b>
Litigios y mecanismos alternativos de solución de conflictos	2,083,708	2,083,708	0
Otros activos contingentes	38,282,151	56,503,667	-18,221,516

CUENTA	CONCEPTO	AÑO 2024	AÑO 2023	VAR. %	VARIACIÓN
<b>81</b>	<b>ACTIVOS CONTINGENTES</b>	<b>40,365,859</b>	<b>58,587,375</b>	<b>-31%</b>	<b>-18,221,516</b>
<b>8120</b>	<b>LITIGIOS Y MECANISMOS ALTERNATIVOS DE SOLUCION DE CONFLICTOS</b>	<b>2,083,708</b>	<b>2,083,708</b>	<b>0%</b>	<b>0</b>
812090	Otros Litigios y Mecanismos de Alternativos de Solución de Conflictos	2,083,708	2,083,708	0%	0
<b>8190</b>	<b>OTROS ACTIVOS CONTINGENTES</b>	<b>38,282,151</b>	<b>56,503,667</b>	<b>-32%</b>	<b>-18,221,516</b>
819090	Otros Activos Contingentes	38,282,151	56,503,667	-32%	-18,221,516

Corresponden a los hechos o situaciones que puedan generar derechos a la entidad. En el 2022 se reconoció el valor correspondiente a los Aportes del Contrato de Mandato No. 3413 de septiembre 05 de 1996 ICFES/FODESEP - Acta No. 002 de septiembre 25 de 1996-Comité del Contrato y Oficio No. 2005EE29036 de julio 07 de 2005 del Ministerio de Educación Nacional-Concepto aportes, dado que estos aportes iniciales realizados por la Nación no son susceptibles de devolución en caso de retiro de la institución de educación superior estatal. En 2024 se realizó reversión del valor registrado como activos contingentes que corresponde a los aportes iniciales y su revalorización realizados por la nación, lo anterior teniendo en cuenta el concepto emitido por la CGN mediante radicado No. 20241100019001 de mayo 30 de 2024 por \$18'521,216

### 25.2. Pasivos contingentes

CONCEPTO	2024	2023	VALOR VARIACIÓN
<b>PASIVOS CONTINGENTES</b>	<b>2,506,180,968</b>	<b>2,803,281,132</b>	<b>-297,100,164</b>
Litigios y mecanismos alternativos de solución de conflictos	111,241,449	111,241,449	0
Otros pasivos contingentes	2,394,939,519	2,692,039,683	-297,100,164

CUENTA	CONCEPTO	AÑO 2024	AÑO 2023	VAR. %	VARIACIÓN
<b>9120</b>	<b>LITIGIOS Y MECANISMOS ALTERNATIVOS DE SOLUCION DE CONFLICTOS</b>	<b>111,241,449</b>	<b>111,241,449</b>	<b>0.00%</b>	<b>0</b>
912002	Laborales	88,244,364	88,244,364	0.00%	0
912004	Administrativos	22,997,085	22,997,085	0.00%	0
<b>9190</b>	<b>OTROS PASIVOS CONTINGENTES</b>	<b>2,394,939,519</b>	<b>2,692,039,683</b>	<b>-11.04%</b>	<b>-297,100,164</b>
919090	Otros Pasivos Contingentes	2,394,939,519	2,692,039,683	-11.04%	-297,100,164

Corresponde a toda obligación presente, surgida a raíz de sucesos pasados, representa los compromisos o contratos que implican incertidumbre, dado que pueden derivarse obligaciones a cargo de la entidad.

### Responsabilidades Contingentes-Litigios y Demandas

Este rubro refleja la demanda instaurada en el 2019 por el exfuncionario Ricardo Bolívar Rojas radicado como proceso judicial No. 76001333300220190021200, cuyas pretensiones actualizadas a diciembre 31 de 2023 ascienden a la suma de \$22.997.085; también comprende el valor del proceso judicial No.76001310500520180044600 de la demanda del Fondo de Pensiones PORVENIR por pago de aportes de afiliados no efectuados en cotizaciones a funcionarios y exfuncionarios de Bellas Artes, que para el 2023 se estima un valor total de \$88.244.364

### Obligaciones Potenciales

En la vigencia 2024, se tiene reconocido como obligación potencial la solicitud de exoneración tributaria del impuesto predial unificado e intereses de mora, de los predios de propiedad de Bellas Artes entre los años 2014 al 2020 para los predios BO600050000, BO11600060000 y BO11600020000 y los años 2014 a 2024 para el predio Z000303070000, que a diciembre 31 de 2024 asciende a \$2.394.939.519; en vigencia 2024, se realizó el pago de la sobretasa ambiental y bomberil por un valor total de \$25.312.689 correspondiente el año gravable 2024, impuesto predial vigencia 2023 por \$163,840,104 y vigencia 2024 por \$137'185,476 para un total pagado en 2024 de \$326,338,269.

## NOTA 26. CUENTAS DE ORDEN

### 26.1. Cuentas de orden deudoras

CONCEPTO	2024	2023	VALOR VARIACIÓN
<b>CUENTAS DE ORDEN DEUDORAS</b>	<b>0</b>	<b>0</b>	<b>0</b>
ACTIVOS CONTINGENTES	40,365,859	58,587,375	0
DEUDORAS DE CONTROL	6,837,605,967	5,577,776,605	706,401,724
<b>DEUDORAS POR CONTRA (CR)</b>	<b>-6,877,971,826</b>	<b>-5,636,363,980</b>	<b>-706,401,724</b>
Activos contingentes por contra (cr)	-40,365,859	-58,587,375	0
Deudoras de control por contra (cr)	-6,837,605,967	-5,577,776,605	-706,401,724

CUENTA	CONCEPTO	AÑO 2024	AÑO 2023	VAR. %	VARIACIÓN
<b>83</b>	<b>DEUDORAS DE CONTROL</b>	<b>6,837,605,967</b>	<b>5,577,776,605</b>	<b>22.59%</b>	<b>1,259,829,362</b>
<b>8315</b>	<b>ACTIVOS TOTALMENTE DEPRECIADOS, AGOTADOS O AMORTIZADOS</b>	<b>4,052,834,118</b>	<b>4,052,834,118</b>	<b>0.00%</b>	<b>0</b>
831510	Propiedades, planta y equipo	4,052,834,118	4,052,834,118	0.00%	0
<b>8369</b>	<b>DESEMBOLSOS BIENESTAR UNIVERSITARIO</b>	<b>1,226,377,963</b>	<b>690,279,501</b>	<b>77.66%</b>	<b>536,098,462</b>
836901	Gastos de personal	316,603,231	162,412,459	94.94%	154,190,772
836902	Honorarios	549,836,984	326,024,984	68.65%	223,812,000
836907	Servicios	190,032,211	142,255,211	33.59%	47,777,000

CUENTA	CONCEPTO	AÑO 2024	AÑO 2023	VAR. %	VARIACIÓN
836910	Depreciaciones y amortizaciones	81,933,082	25,187,799	225.29%	56,745,283
836912	Materiales e insumos	87,972,455	34,399,048	155.74%	53,573,407
<b>8370</b>	<b>GASTOS DE INVESTIGACIÓN INSTITUCIONES DE EDUCACIÓN SUPERIOR</b>	<b>1,558,393,886</b>	<b>834,662,986</b>	<b>86.71%</b>	<b>723,730,900</b>
837001	Sueldos y salarios	225,446,490	139,832,521	61.23%	85,613,969
837002	Prestaciones sociales	39,630,562	29,037,623	36.48%	10,592,939
837004	Honorarios	510,891,269	390,073,936	30.97%	120,817,333
837010	Servicios	167,576,449	5,887,849	2746.14%	161,688,600
837012	Depreciaciones	17,090,168	9,799,640	74.40%	7,290,528
837013	Amortizaciones	80,908,418	18,204,062	344.45%	62,704,356
837015	Materiales e insumos	516,850,530	241,827,355	113.73%	275,023,175
<b>8905</b>	<b>ACTIVOS CONTINGENTES POR CONTRA (CR)</b>	<b>-40,365,859</b>	<b>-58,587,375</b>	<b>-31.10%</b>	<b>18,221,516</b>
890506	Otros Litigios y Mecanismos de Alternativos de Solución de Conflictos	-2,083,708	-2,083,708	0.00%	0
890590	Otros Activos Contingentes por Contra	-38,282,151	-56,503,667	-32.25%	18,221,516
<b>8915</b>	<b>DEUDORAS DE CONTROL POR CONTRA (CR)</b>	<b>-6,837,605,967</b>	<b>-5,577,776,605</b>	<b>22.59%</b>	<b>-1,259,829,362</b>
891506	Activos totalmente depreciados, agotados o amortizados	-4,052,834,118	-4,052,834,118	0.00%	0
891569	Desembolsos bienestar universitario	-1,226,377,963	-690,279,501	77.66%	-536,098,462
891570	Gastos de investigación Instituciones de educación superior	-1,558,393,886	-834,662,986	86.71%	-723,730,900

Se reconoce en esta cuenta los desembolsos efectuados por concepto de Bienestar Universitario como son gastos del personal administrativo y de apoyo operativo, servicios y apoyos económicos a la población universitaria, entre otros. Así mismo, los gastos de Investigación relacionados con el personal a cargo de la coordinación y el personal de apoyo, como también, los pagos efectuados a los docentes investigadores por concepto estímulos a la investigación, y los respectivos gastos ejecutados para la obtención de los productos de investigación. De igual manera, se refleja el saldo de los activos totalmente depreciados que a diciembre 31 de 2024 se dieron de baja de sus respectivas cuentas del activo puesto que de los mismos no se espera tener beneficios económicos o potencial de servicio.

## 26.2. Cuentas de orden acreedoras

CONCEPTO	2024	2023	VALOR VARIACIÓN
<b>CUENTAS DE ORDEN ACREEDORAS</b>	<b>0</b>	<b>0</b>	<b>0</b>
PASIVOS CONTINGENTES	<b>2,506,180,968</b>	<b>2,803,281,132</b>	<b>-297,100,164</b>
ACREEDORAS DE CONTROL	4,781,897	4,781,897	0
<b>ACREEDORAS POR CONTRA (DB)</b>	<b>-2,510,962,865</b>	<b>-2,808,063,029</b>	<b>297,100,164</b>
Pasivos contingentes por contra (db)	-2,506,180,968	-2,803,281,132	297,100,164
Acreedoras de control por contra (db)	-4,781,897	-4,781,897	0

CUENTA	CONCEPTO	AÑO 2024	AÑO 2023	VAR. %	VARIACIÓN
93	ACREEDORAS DE CONTROL	4,781,897	4,781,897	0.00%	0
9306	BIENES RECIBIDOS EN CUSTODIA	4,781,897	4,781,897	100.00%	0
930617	Propiedades, planta y equipo	4,781,897	4,781,897	100.00%	0
9905	PASIVOS CONTINGENTES POR CONTRA (DB)	-2,506,180,968	-2,803,281,132	-10.60%	297,100,164
990505	Litigios y Mecanismos de Alternativos de Solución de Conflictos	-111,241,449	-111,241,449	0.00%	0
990590	Otros Pasivos Contingentes por Contra	-2,394,939,519	-2,692,039,683	-11.04%	297,100,164
9915	ACREEDORAS DE CONTROL POR CONTRA (DB)	-4,781,897	-4,781,897	0.00%	0
991502	Bienes recibidos en custodia	-4,781,897	-4,781,897	100.00%	0

### Bienes Recibidos en Custodia

Se contabiliza los bienes recibidos en comodato por parte de la gobernación, contrato de comodato por valor de \$2.500.000 entrega de piano para la Sala Beethoven, así mismo, el comodato realizado con el banco de occidente por la utilización de impresora láser por valor de \$1.809.298 y préstamo de máquina para control de palomas en el techo por valor de \$472.599.

## PATRIMONIO

### NOTA 27. PATRIMONIO

#### Composición

CONCEPTO	2024	2023	VALOR VARIACIÓN
<b>PATRIMONIO DE LAS ENTIDADES DE GOBIERNO</b>	<b>28,838,390,522</b>	<b>27,149,054,394</b>	<b>1,689,336,128</b>
Capital fiscal	7,185,194,725	7,186,446,598	- 1,251,873
Aportes sociales	0	25,733,000	- 25,733,000
Resultados de ejercicios anteriores	21,809,895,359	16,030,347,562	5,779,547,797
Resultado del ejercicio	-156,699,562	3,906,527,234	- 4,063,226,796

2. PATRIMONIO	AÑO 2024	AÑO 2023	VAR. %	VARIACIÓN
	28'838,390,522	27,149,054,394	6.22%	1,689,336,128

#### El Patrimonio de la Institución está compuesto por:

Capital inicial del orden de \$42.965.883 más aporte destinado al Fondo Patrimonial mediante transferencia realizada por la Gobernación del Valle en el 2019 para el reconocimiento del valor constante del Fondo desde su creación en 1994 hasta la vigencia 2019 por valor de \$1.291.806.549, la cuenta de transferencia-inversión que representa la donación de un equipo de sonido por \$16.450.622.00, para la Sala Beethoven por parte de la Gerencia Para el Desarrollo Cultural, la inversión realizada por la Gobernación a través de la Secretaría de Obras Públicas del Departamento en la remodelación y construcciones en el edificio del Conservatorio y la sede de Incolballet en el Valle del Lili por \$420.143.819, la adquisición de la casa para la Facultad de Artes Escénicas

\$500.000.000, para el financiamiento de programas de inversión \$120.000.000, y los ajustes correspondientes a la depuración de los inventarios de bienes muebles y depreciación de años anteriores y los que se vienen realizando por concepto de retiro de los inventarios de muebles y equipos declarados inservibles y hurtos en vigencias anteriores, según consta en Actas No. 001 del 23 de agosto de 2001 , 002 del 27 de diciembre de 2001, Res#130/06. Res#157/07 y Res#133/08.

De igual manera se incluye es este rubro “Patrimonio Institucional Incorporado” – Obras de Arte por valor de \$571.380. 000 realizado en 1999, la valorización sobre Bienes Inmuebles- Terrenos en la vigencia 2002 que ascendió a \$4.245.475.000, libros y Biblioteca por valor de \$16.767.096 y Líneas Telefónicas por valor de \$12.920.000 y Equipo de Música por \$2.500.000 respectivamente, para un total de \$4.849.042.096

Durante la vigencia 2018, y de acuerdo con el Instructivo 002 del 8 de octubre de 2015 “Instrucciones para la transición al Marco Normativo para Entidades de Gobierno”, la Resolución 523 de 19 noviembre de 2018; permitieron realizar los procederres que deberían realizarse para reflejar la realidad económica de la Entidad al término de la vigencia y el traslado de este resultado a los resultados de ejercicios anteriores cuenta 3145-Impactos al Nuevo Marco de Regulación.

El resultado del ejercicio 2024 generó una pérdida por valor de \$156,699,562, el cual se presentó por la diferencia entre los recursos recibidos como transferencias de la Nación a través de los programas del Ministerio de Educación Nacional para gastos de funcionamiento y Plan de fomento a la calidad educativa de igual manera, la ganancia obtenida en la subcuenta del FODEPVAC en la Fiduciaria Bogotá S.A. entre otros menos los costos y gastos del período 2024 donde estos últimos fueron mayores en \$9.843.497.031 respecto 2023 y con ello generando así esta pérdida.

En 2024 es afectado con un incremento en la cuenta utilidades y excedentes acumulados por un valor de \$1.939.170.000 correspondiente al reconocimiento de valoración de obras de artes que fue realizado por el profesional Álvaro Antonio Vanegas Ortega y que de acuerdo al informe entregado en septiembre 2024 reflejo un valor para las obras de arte de la Institución Bellas Artes en \$2.518.350.000. Se realizó una reclasificación de la cuenta aportes sociales valor \$25,733,000 a utilidades y excedentes que corresponde a aportes ordinarios FODESEP.

CUENTA	CONCEPCIO	AÑO 2024	AÑO 2023	VAR. %	VARIACIÓN
<b>3105</b>	<b>CAPITAL FISCAL</b>	<b>7,185,194,725</b>	<b>7,186,446,598</b>	<b>-0.02%</b>	<b>-1,251,873</b>
310506	Capital Fiscal	7,185,194,725	7,186,446,598	-0.02%	-1,251,873
<b>3107</b>	<b>APORTES SOCIALES</b>	<b>0</b>	<b>25,733,000</b>	<b>-100.00%</b>	<b>-25,733,000</b>
310701	Cuotas o partes de interés social	0	25,733,000	-100.00%	-25,733,000
<b>3109</b>	<b>RESULTADOS DE EJERCICIOS ANTERIORES</b>	<b>21,809,895,359</b>	<b>16,030,347,562</b>	<b>36.05%</b>	<b>5,779,547,797</b>
310901	Utilidades o excedentes acumulados	56,516,706,429	50,644,024,322	11.60%	5,872,682,107
310902	Perdidas o deficits acumulados	-34,706,811,070	-34,613,676,760	0.27%	-93,134,310
<b>3110</b>	<b>RESULTADO DEL EJERCICIO</b>	<b>-156,699,562</b>	<b>3,906,527,234</b>	<b>-104.01%</b>	<b>-4,063,226,796</b>
311001	Utilidad o Excedente del ejercicio	-156,699,562	3,906,527,234	-104.01%	-4,063,226,796

## INGRESOS

### NOTA 28. INGRESOS

1. INGRESOS	AÑO 2024	AÑO 2023	VAR. %	VARIACIÓN
	32,965,427,929	30,579,726,211	7.80%	2,385,701,718

Los ingresos representan los flujos de entrada de recursos producto del desarrollo de las actividades misionales de Bellas Artes, identifica y reconoce los ingresos de acuerdo con el nuevo marco normativo según Resolución No 533 de 2015 modificada mediante la Resolución 484 del 2017 de la CGN, como:

- Con contraprestación, los que se originan en la venta de bienes, en la prestación de servicios o en el uso que terceros hacen de activos, los cuales producen intereses, regalías, arrendamientos, dividendos o participaciones.
- Sin contraprestación, surgen de las transacciones donde la Universidad no debe entregar a cambio una contraprestación que se aproxime al valor de mercado del recurso que recibe, o si lo hace el valor entregado es menor al valor de mercado del recurso recibido.

#### Composición

CONCEPTO	2024	2023	VALOR VARIACIÓN
<b>INGRESOS</b>	<b>32,965,427,929</b>	<b>30,579,726,211</b>	<b>2,385,701,718</b>
Venta de servicios	18,432,744,889	18,039,268,151	393,476,738
Transferencias y subvenciones	11,479,690,993	8,919,133,575	2,560,557,418
Otros ingresos	3,052,992,047	3,621,324,485	-568,332,438

#### 28.1. Ingresos de transacciones sin contraprestación

CONCEPTO	2024	2023	VALOR VARIACIÓN
<b>INGRESOS DE TRANSACCIONES SIN CONTRAPRESTACIÓN</b>	<b>11,479,690,993</b>	<b>8,919,133,575</b>	<b>2,560,557,418</b>
<b>TRANSFERENCIAS Y SUBVENCIONES</b>	<b>11,479,690,993</b>	<b>8,919,133,575</b>	<b>2,560,557,418</b>
Otras transferencias	11,479,690,993	8,919,133,575	2,560,557,418

CUENTA	CONCEPTO	AÑO 2024	AÑO 2023	VAR. %	VARIACIÓN
<b>4428</b>	<b>OTRAS TRANSFERENCIAS</b>	<b>11,479,690,993</b>	<b>8,919,133,575</b>	<b>28.71%</b>	<b>2,560,557,418</b>
442802	Para proyectos de inversión	2,059,195,121	2,834,738,738	-27.36%	-775,543,617
442803	Para gastos de funcionamiento	2,857,154,282	1,747,343,096	63.51%	1,109,811,186
442805	Para programas de educación	6,563,341,590	4,337,051,741	51.33%	2,226,289,849

En la vigencia 2024 el ingreso por transferencia reconocido por concepto de Estampilla Pro-cultura Departamental fue de \$2.059.195.121, del cual el valor girado por el Departamento del Valle del Cauca fue de \$ 1.687.987.246, que corresponde al pago de la excedente por concepto de recaudo estampilla de 2024 y el superávit de estampilla de la vigencia 2023 por valor de \$371.207.875; Este es un recurso con destinación específica de acuerdo al artículo 8° de la Ordenanza No. 192 de diciembre 20 de 2004 del Departamento del Valle del Cauca.

Así mismo, el valor girado en el 2024 para el pago de los intereses a las cesantías causados en la vigencia 2023 fue de \$63.543.215

Por otra parte, se recibieron aportes del Ministerio de Educación Nacional por un valor total de \$9.356.952.657 lo cual representa el 81.5% de las transferencias en el 2024, para programas de educación superior \$6.563.341.590, y para gastos de funcionamiento \$2.793.611.067

## 28.2. Ingresos de transacciones con contraprestación

CONCEPTO	2024	2023	VALOR VARIACIÓN
<b>INGRESOS DE TRANSACCIONES CON CONTRAPRESTACIÓN</b>	<b>21,485,736,936</b>	<b>21,660,592,636</b>	<b>-174,855,700</b>
<b>Venta de servicios</b>	<b>18,432,744,889</b>	<b>18,039,268,151</b>	<b>393,476,737</b>
Servicios educativos	5,052,132,503	4,091,413,641	960,718,861
Otros servicios	17,179,006,404	15,863,280,086	1,315,726,318
Devoluciones, rebajas y descuentos en venta de servicios (db)	-3,798,394,018	-1,915,425,576	-1,882,968,442
<b>Otros ingresos</b>	<b>3,052,992,047</b>	<b>3,621,324,485</b>	<b>-568,332,438</b>
Financieros	381,670,127	492,351,430	-110,681,303
Ingresos diversos	2,671,321,920	3,128,973,055	-457,651,135

Los ingresos por ventas de servicios y otros ingresos se reconocieron en las siguientes subcuentas:

CUENTA	CONCEPTO	AÑO 2024	AÑO 2023	VAR. %	VARIACIÓN
<b>4305</b>	<b>SERVICIOS EDUCATIVOS</b>	<b>5,052,132,503</b>	<b>4,091,413,641</b>	<b>23.48%</b>	<b>960,718,861</b>
430514	Educación formal - Superior formación profesional	4,180,558,243	3,409,463,529	22.62%	771,094,713
430525	Educación para el Trabajo y el Desarrollo Humano-Artes y Oficios	429,566,610	368,089,022	16.70%	61,477,588
430527	Educación para el Trabajo y Desarrollo Humano - Formación Extensiva	74,077,152	39,200,000	88.97%	34,877,152
430537	Educación informal - Continua	214,243,175	163,181,090	31.29%	51,062,085
430539	Educación informal- Difusión artística y cultural	152,737,323	111,480,000	37.01%	41,257,323
430550	Servicios conexos a la educación	950,000	0	100.00%	950,000
<b>4390</b>	<b>OTROS SERVICIOS</b>	<b>17,179,006,404</b>	<b>15,863,280,086</b>	<b>8.29%</b>	<b>1,315,726,318</b>
439014	Administración de proyectos	17,179,006,404	15,863,240,086	8.29%	1,315,766,318
439090	Otros servicios	0	40,000	100.00%	-40,000
<b>4395</b>	<b>DEVOLUCIONES, REBAJAS Y DESCUENTOS EN VENTA DE SERVICIOS (DB)</b>	<b>-3,798,394,018</b>	<b>-1,915,425,576</b>	<b>98.31%</b>	<b>-1,882,968,442</b>
439501	Servicios educativos	-3,583,291,689	-1,120,413,675	219.82%	-2,462,878,014
439590	Otros servicios	-215,102,329	-795,011,901	-72.94%	579,909,572

CUENTA	CONCEPTO	AÑO 2024	AÑO 2023	VAR. %	VARIACIÓN
<b>4802</b>	<b>FINANCIEROS</b>	<b>381,670,127</b>	<b>492,351,430</b>	<b>-22.48%</b>	<b>-110,681,303</b>
480201	Intereses sobre depósitos en instituciones financieras	381,670,127	492,351,430	-22.48%	-110,681,303
<b>4808</b>	<b>INGRESOS DIVERSOS</b>	<b>2,671,321,920</b>	<b>3,128,973,055</b>	<b>-14.63%</b>	<b>-457,651,135</b>
480805	Ganancia por baja en cuentas de activos no financieros	0	605,510,766	100.00%	-605,510,766
480817	Arrendamiento operativo	213,899,887	238,249,905	-10.22%	-24,350,018
480825	Sobrantes	260,548	343,037	100.00%	-82,489
480826	Recuperaciones	0	0	0.00%	0
480827	Aprovechamientos	252,067	816,021	-69.11%	-563,955
480849	Ganancias del plan de activos para beneficios a los empleados a LP y para benefi	2,352,544,405	2,193,916,738	100.00%	158,627,667
480890	Otros ingresos diversos	104,365,013	90,136,587	15.79%	14,228,426

Los recursos propios que incluyen los ingresos académicos, los servicios de alquiler de Salas, local para la cafetería, los recaudos por las actividades artísticas y culturales, los rendimientos financieros, las ventas de las producciones artísticas, y los convenios y Contratos que la entidad celebra con las diferentes Instituciones de Carácter Nacional Departamental, Municipal y Privadas.

Comprende también esta cuenta los diferentes servicios educativos como: Inscripciones, Matriculas y Derechos Pecuniarios, correspondientes a todos los programas académicos que se ofrecen en la Institución. A su vez también incluye todos los descuentos a las matrículas (Becas académicas, Contraprestaciones, Descuentos para los Hijos de los Empleados, Hermanos de los estudiantes, Estudios Socioeconómicos, etc. y descuento electoral.

En cuanto a la venta de otros servicios, corresponde a los ingresos recibidos mediante el Convenio No.1.210.30-12.19-0512 suscrito con la Secretaría de Educación del Departamento del Valle del Cauca por valor de \$15.495.000.000, de igual manera, los ingresos recibidos por la ejecución de Convenios y Contratos con el Departamento del Valle del Cauca, el Distrito Especial Santiago de Cali, y la Alcaldía de Dagua, por valor total de \$1.684.006.404

Se recibieron en el año 2024 aportes del Ministerio de Educación Nacional por un valor de \$9,356,952,657 distribuidos de la siguiente manera: Para el financiamiento de la política de gratuidad en la matrícula para estudiantes de los programas de formación superior, el Ministerio de Educación Nacional giro recursos por valor de \$2.629.644.035 a través del programa Generación E componente equidad y Fondo Solidario Educativo-FSE, de igual manera se recibió el reintegro del descuento electoral aplicado en las matrículas del 2023 por valor de \$83.143.000, para gastos de funcionamiento la cifra fue de \$2,793,611,067, excedente cooperativas por \$1,143,644,459 y PFC 2024 por \$2.706,910,096 que al 31 de diciembre queda pendiente por pagar por parte de MEN.

La Gobernación del Valle del Cauca aportó \$671,422,000 como adición al convenio celebrado con la Secretaria de Educación Departamental para financiera la gratuidad en la matrícula de los estudiantes de formación superior, y subsidiar a los estudiantes de los programas de la básica en música y teatro mediante un descuento del 25%.

Los ingresos No Operacionales contemplan los rendimientos generados en los depósitos realizados en entidades financieras, y los ingresos diversos que incluyen entre otros arrendamientos de las salas, la cafetería, sobrantes en los ajustes a inventario de almacén, recuperaciones por reembolsos, consignaciones en tránsito y aprovechamientos, donaciones en especie y ajustes de ejercicios anteriores, los cuales en el 2024 representaron el 9,45% del total de ingresos.

La variación significativa de los ingresos diversos en el 2024, corresponden a la ganancia bruta generada por valor de \$2.352.544.405 en la subcuenta BELLAS ARTES adscrita a la FIDUCIARIA BOGOTA S.A.-Conv.0971 2023-FODEPVAC.

CUENTA	CONCEPTO	AÑO 2024	AÑO 2023	% VARIACION	VARIACIÓN
<b>4395</b>	<b>DEVOLUCIONES, REBAJAS Y DESCUENTOS EN VENTA DE SERVICIOS (DB)</b>	<b>3,798,394,018.00</b>	<b>1,915,425,576.00</b>	<b>98.31%</b>	<b>1,882,968,442</b>
<b>439501</b>	<b>Servicios educativos</b>	<b>3,583,291,689.00</b>	<b>1,120,413,675.00</b>	<b>219.82%</b>	<b>2,462,878,014</b>
43950114	Educacion formal - Superior formación profesional	3,429,414,235.00	1,006,186,350.00	240.83%	2,423,227,885
4395011401	Subsidio Economico Institucional	78,941,000.00	78,120,350.00	1.05%	820,650
4395011402	Descuento Hijo Docente, Empleado, Hermano	4,412,200.00	-	100.00%	4,412,200
4395011403	Descuento Por Votacion	44,995,000.00	82,940,000.00	-45.75%	37,945,000
4395011404	Subsidio Gobernacion - Municipio	671,422,000.00	832,155,000.00	-19.32%	160,733,000
4395011406	Devolución de Matrículas	-	12,971,000.00	-100.00%	12,971,000
4395011408	Subsidio Fondo Solidaridad-MEN	2,629,644,035.00	-	100.00%	2,629,644,035
<b>43950125</b>	<b>Educación no formal - Formación en artes y oficios</b>	<b>108,871,500.00</b>	<b>97,795,320.00</b>	<b>11.33%</b>	<b>11,076,180</b>
4395012501	Formacion Infantil en Musica y Arte Teatral	46,312,500.00	42,667,600.00	8.54%	3,644,900
439501250101	Subsidio Economico Institucional	42,022,500.00	39,125,600.00	7.40%	2,896,900
439501250102	Descuento Hijo Docente, Empleado, Hermanos	3,640,000.00	2,842,000.00	28.08%	798,000
439501250103	Devolución de matrículas-Formación infantil	650,000.00	700,000.00	-7.14%	50,000
4395012502	Formacion Juvenil en Musica y Arte Teatral	62,559,000.00	55,127,720.00	13.48%	7,431,280
439501250201	Subsidio Economico Institucional	57,898,500.00	45,813,500.00	26.38%	12,085,000
439501250202	Descuento Hijo Docente, Empleado, Hermanos	4,660,500.00	8,734,220.00	-46.64%	4,073,720
439501250203	Devolución de matrículas-Formación juvenil	-	580,000.00	-100.00%	580,000
<b>43950127</b>	<b>Educación no formal - Formación extensiva - Diplomados</b>	<b>15,567,354.00</b>	<b>3,360,000.00</b>	<b>363.31%</b>	<b>12,207,354</b>
4395012701	Descuento Institucional	14,321,760.00	2,240,000.00	539.36%	12,081,760
4395012702	Devolución de matrículas-Diplomados	1,245,594.00	1,120,000.00	11.21%	125,594
<b>43950137</b>	<b>Educación informal - Continua</b>	<b>5,438,600.00</b>	<b>13,072,005.00</b>	<b>-58.40%</b>	<b>7,633,405</b>
4395013704	Devolución de Matrículas-Extensión	5,438,600.00	13,072,005.00	-58.40%	7,633,405
43950139	Educación informal- Difusión artística y cultural	24,000,000.00	-	100.00%	24,000,000
4395013901	Devolución ventas actividades artísticas y culturales	24,000,000.00	-	100.00%	24,000,000
<b>439590</b>	<b>Otros servicios</b>	<b>215,102,329.00</b>	<b>795,011,901.00</b>	<b>-72.94%</b>	<b>579,909,572</b>
43959001	Devolución ventas en Administración de proyectos con entidades pu	205,172,328.00	777,111,901.00	-73.60%	571,939,573
43959002	Devolución en Venta de Otros Servicios	9,930,001.00	17,900,000.00	-44.53%	7,969,999

En la cifra de devoluciones del año 2024 se presenta contablemente el valor de \$2,629,644,035 (Subsidio Fondo Solidaridad MEN) dado por el ministerio de educación por financiamiento de la política de gratuidad en la matrícula para estudiantes de los programas de formación superior, y como contrapartida de esta cifra que se presenta en la parte de ingresos “Transferencias y subvenciones” 4428 en conjunto con los valores dados por el Ministerio de Educación para Gastos de funcionamiento, reintegro descuento electoral y excedente cooperativas.

## GASTOS

### NOTA 29. GASTOS

3. GASTOS	AÑO 2024	AÑO 2023	VAR. %	VARIACIÓN
	9,510,682,594	6,456,323,781	47.31%	3,054,358,813

### Composición

CONCEPTO	2024	2023	VALOR VARIACIÓN
<b>GASTOS</b>	<b>9,510,682,594</b>	<b>6,456,323,781</b>	<b>3,054,358,813</b>
De administración y operación	7,514,890,105	5,978,483,165	1,536,406,940
Deterioro, depreciaciones, amortizaciones y provisiones	70,945,418	57,549,475	13,395,943
Otros gastos	1,924,847,071	420,291,141	1,504,555,930

Los gastos corresponden a los cargos operativos y financieros en que incurre la entidad, bien en forma de salidas o disminuciones del valor de los activos, o bien por la generación o aumento de los pasivos, los cuales dan como resultado decrementos en el patrimonio y no están asociados directamente con el objeto social de la entidad e igualmente se aplican a cada una de las Facultades, unidades administrativas y proyectos que desarrolla la Entidad y también se consideran los gastos por depreciación de la propiedad, planta y equipo y amortización de activos intangibles.

### 29.1. Gastos de administración, de operación y de ventas

CONCEPTO	2024	2023	VALOR VARIACIÓN	EN DINERO 2024	EN ESPECIE 2024
<b>GASTOS DE ADMINISTRACIÓN, DE OPERACIÓN Y DE VENTAS</b>	<b>7,514,890,105</b>	<b>5,978,483,165</b>	<b>1,536,406,940</b>	<b>7,514,890,105</b>	<b>0</b>
<b>De Administración y Operación</b>	<b>7,514,890,105</b>	<b>5,978,483,165</b>	<b>1,536,406,940</b>	<b>7,514,890,105</b>	<b>0</b>
Sueldos y salarios	3,666,898,760	2,873,545,698	793,353,062	3,666,898,760	0
Contribuciones imputadas	31,961,730	31,167,120	794,610	31,961,730	0
Contribuciones efectivas	912,250,743	756,031,786	156,218,957	912,250,743	0
Aportes sobre la nómina	118,948,400	110,472,300	8,476,100	118,948,400	0
Prestaciones sociales	1,286,306,005	1,312,021,782	-25,715,777	1,286,306,005	0
Gastos de personal diversos	388,585,039	142,864,480	245,720,559	388,585,039	0
Generales	655,842,361	605,945,038	49,897,323	655,842,361	0
Impuestos, contribuciones y tasas	454,097,067	146,434,960	307,662,107	454,097,067	0
<b>De Ventas</b>	<b>0</b>	<b>0</b>	<b>0</b>	<b>0</b>	<b>0</b>

Los gastos de administración y operación ejecutados en el 2024 fueron los siguientes:



**BELLAS ARTES**  
INSTITUCIÓN UNIVERSITARIA  
DEL VALLE

CUENTA	CONCEPTO	AÑO 2024	AÑO 2023	VAR. %	VARIACIÓN
<b>5101</b>	<b>SUELDOS Y SALARIOS</b>	<b>3,666,898,760</b>	<b>2,873,545,698</b>	<b>27.61%</b>	<b>793,353,062</b>
510103	Horas extras y festivos	63,105,544	49,908,483	26.44%	13,197,061
510123	Auxilio de transporte	21,541,337	17,913,912	20.25%	3,627,425
510160	Subsidio de alimentación	12,397,813	10,664,606	16.25%	1,733,207
<b>5102</b>	<b>CONTRIBUCIONES IMPUTADAS</b>	<b>31,961,730</b>	<b>31,167,120</b>	<b>2.55%</b>	<b>794,610</b>
510201	Incapacidades	31,961,730	31,167,120	2.55%	794,610
<b>5103</b>	<b>CONTRIBUCIONES EFECTIVAS</b>	<b>912,250,743</b>	<b>756,031,786</b>	<b>20.66%</b>	<b>156,218,957</b>
510301	Seguros de vida	46,885,479	12,448,255	100.00%	34,437,224
510302	Aportes a cajas de compensación familiar	158,588,800	142,509,500	11.28%	16,079,300
510303	Cotizaciones a seguridad social en salud	282,427,500	214,873,448	31.44%	67,554,052
510305	Cotizaciones a riesgos laborales	25,926,500	25,613,500	1.22%	313,000
510306	Cotizaciones a entidades administradoras del régimen de prima n	0	0	0.00%	0
510307	Cotizaciones a entidades administradoras del régimen de ahorro	398,422,464	360,587,083	10.49%	37,835,381
<b>5104</b>	<b>APORTES SOBRE LA NÓMINA</b>	<b>118,948,400</b>	<b>110,472,300</b>	<b>7.67%</b>	<b>8,476,100</b>
510401	Aportes al ICBF	118,948,400	110,472,300	7.67%	8,476,100
<b>5107</b>	<b>PRESTACIONES SOCIALES</b>	<b>1,286,306,005</b>	<b>1,312,021,782</b>	<b>-1.96%</b>	<b>-25,715,777</b>
510701	Vacaciones	234,848,630	283,579,644	-17.18%	-48,731,014
510703	Intereses a las cesantías	42,357,091	35,553,218	19.14%	6,803,873
510704	Prima de vacaciones	154,868,544	177,897,311	-12.94%	-23,028,767
510705	Prima de navidad	359,457,163	361,283,258	-0.51%	-1,826,095
510706	Prima de servicios	169,034,530	144,900,769	16.66%	24,133,761
510707	Bonificación especial de recreación	23,617,597	20,985,322	12.54%	2,632,275
510790	Otras primas	181,844,703	181,771,467	0.04%	73,236
510795	Otras prestaciones sociales	120,277,747	106,050,793	13.42%	14,226,954
<b>5108</b>	<b>GASTOS DE PERSONAL DIVERSOS</b>	<b>388,585,039</b>	<b>142,864,480</b>	<b>172.00%</b>	<b>245,720,559</b>
510803	Capacitación, bienestar social y estímulos	58,524,009	59,463,865	-1.58%	-939,856
510804	Dotación y suministro a trabajadores	42,821,804	25,554,065	67.57%	17,267,739
510805	Dotación y suministro a trabajadores	239,411,976	19,764,831	1111.30%	219,647,145
510807	Gastos de Viaje	29,830,500	18,349,418	62.57%	11,481,082
510810	Viáticos	17,996,750	19,732,301	-8.80%	-1,735,551
<b>5111</b>	<b>GENERALES</b>	<b>655,842,361</b>	<b>605,945,038</b>	<b>8.23%</b>	<b>49,897,323</b>
511114	Materiales Y Suministros	8,685,529	41,602,292	-79.12%	-32,916,763
511115	Mantenimiento	0	1,000,000	-100.00%	-1,000,000
511116	Reparaciones	0	1,075,077	100.00%	-1,075,077
511117	Servicios Públicos	25,274,360	22,310,138	13.29%	2,964,222
511118	ARRENDAMIENTO OPERATIVO	87,617,778	62,370,141	40.48%	25,247,637
511119	Viaticos y Gastos de Viaje	0	8,748,454	-100.00%	-8,748,454
511121	Impresos, Publicaciones, Suscripciones Y Afiliaciones	35,839,132	2,688,099	1233.25%	33,151,033
511122	Fotocopias	4,490,239	0	0.00%	4,490,239
511123	Comunicaciones Y Transporte	35,470,981	26,304,485	34.85%	9,166,496
511125	Seguros generales	58,590,085	26,304,485	122.74%	32,285,600
511132	Diseños y estudios	0	357,000	-100.00%	-357,000
511146	Combustibles y lubricantes	100,000	357,000	-71.99%	-257,000
511149	Servicios De Aseo, Cafeteria, Restaurante Y Lavanderia	3,531,940	11,231,108	-68.55%	-7,699,168
511155	Elementos De Aseo, Lavanderia Y Cafeteria	0	786,000	-100.00%	-786,000
511164	Gastos Legales	1,507,864	10,039,234	-84.98%	-8,531,370
511166	COSTAS PROCESALES	0	1,160,000	100.00%	-1,160,000
511178	Comisiones	4,571,059	2,150,602	112.55%	2,420,457
511179	Honorarios	350,325,275	347,193,851	0.90%	3,131,424
511180	Servicios	33,327,965	66,625,763	-49.98%	-33,297,798
511190	Otros Gastos Generales	6,510,154	302,794	2050.03%	6,207,360
<b>5120</b>	<b>Impuestos, Contribuciones Y Tasas</b>	<b>454,097,067</b>	<b>146,434,960</b>	<b>210.10%</b>	<b>307,662,107</b>
512001	Impuesto Predial Unificado	307,031,580	0	0.00%	307,031,580
512002	Cuota De Fiscalización Y Auditaje	92,761,580	56,862,612	63.13%	35,898,968
512010	Tasas	31,902,113	28,781,638	10.84%	3,120,475
512017	Intereses de mora	0	0	0.00%	0
512024	Gravamen a los movimientos financieros	57,507	9,879,070	-99.42%	-9,821,563
512030	Impuesto Nacional al Consumo	737,059	450,798	63.50%	286,261
512035	Estampillas	7,207,506	17,998,619	-59.96%	-10,791,113
512090	Otros impuestos	14,399,721	32,462,223	-55.64%	-18,062,501

## 29.2. Deterioro, depreciaciones, amortizaciones y provisiones

CONCEPTO	2024	2023	VALOR VARIACIÓN
<b>DETERIORO, DEPRECIACIONES, AMORTIZACIONES Y PROVISIONES</b>	<b>1,571,611,358</b>	<b>1,375,710,484</b>	<b>195,900,874</b>
<b>DEPRECIACIÓN</b>	<b>1,214,756,739</b>	<b>1,089,210,309</b>	<b>125,546,430</b>
De propiedades, planta y equipo	1,214,756,739	1,089,210,309	125,546,430
<b>AMORTIZACIÓN</b>	<b>356,854,619</b>	<b>286,500,175</b>	<b>70,354,444</b>
De activos intangibles	356,854,619	286,500,175	70,354,444
<b>PROVISIÓN</b>	<b>0</b>	<b>0</b>	<b>0</b>

Tanto en el 2024 como en el 2023, la depreciación de propiedad, planta y equipo, amortización de software y licencias, y deterioro, se afectaron en la cuenta de gastos por valor de \$70.945.418 y \$57.549.476, respectivamente, mientras que en la cuenta de costos de servicios educativos en el 2024 fue de \$ 1.500.665.940, y en el 2023 de \$ 1.318.161.008

## 29.7. Otros gastos

CONCEPTO	2024	2023	VALOR VARIACIÓN
<b>OTROS GASTOS</b>	<b>1,924,768,446</b>	<b>419,816,498</b>	<b>1,504,951,948</b>
<b>COMISIONES</b>	<b>4,130,370</b>	<b>4,384,490</b>	<b>-254,120</b>
Comisiones servicios financieros	4,130,370	4,384,490	-254,120
<b>Financiero</b>	<b>82,154</b>	<b>474,643</b>	<b>-392,489</b>
Intereses de mora	82,154	474,643	-392,489
<b>GASTOS DIVERSOS</b>	<b>1,913,427,985</b>	<b>411,182,865</b>	<b>1,502,245,120</b>
Impuestos asumidos	3,529	3,529	0
Multas y Sanciones	0	0	0
Pérdidas del plan de activos para beneficios a los empleados a L.P. y terminación	1,710,267,882	364,688,904	1,345,578,978
Otros gastos diversos	203,156,574	46,490,432	156,666,142
<b>DEVOLUCIONES, REVAJAS Y DESCUENTOS EN VENTA DE SERVICIOS</b>	<b>7,210,091</b>	<b>4,249,143</b>	<b>2,960,948</b>
Servicios educativos	7,210,091	4,248,850	2,961,241
Otros servicios	0	293	-293

En el 2024 se reconoció la desvalorización de inversión por valor de \$1,710.267.882 por disminución en el valor razonable -instrumentos de deuda de la subcuenta BELLAS ARTES - FODEPVAC en la fiduciaria Bogotá S.A. para financiar el pago del pasivo pensional, mediante Convenio 1.110-13-0971 de 2023. En otros gastos diversos como lo más representativo, se reversa ingreso año anterior correspondiente a intereses CDT Banco Occidente por cancelación anticipada por valor de \$77,700,480 y gastos legalización Fondo Mixto por \$106,715,532.

CUENTA	CONCEPTO	AÑO 2024	AÑO 2023	VAR. %	VARIACIÓN
5905	CIERRE DE INGRESOS, GASTOS Y COSTOS	-156,699,562	3,906,527,234	-104.01%	-4,063,226,796
590501	Cierre de Ingresos, Gastos y Costos	-156,699,562	3,906,527,234	-104.01%	-4,063,226,796

En esta cuenta se reconoce el Resultado del Ejercicio (Excedente o Déficit) al cierre de cada Vigencia. Para el año 2024 la entidad presentó un déficit de \$156.699.562

La subcuenta 5905 Cierre de Ingresos, Gastos y Costos- Resultado del Ejercicio, presentó una disminución respecto a la vigencia de 2023 por valor de \$4.063.226.796, la variación negativa a que los recursos recibidos como transferencias de la Nación a través de los programas del Ministerio de Educación Nacional para gastos de funcionamiento y Plan de fomento a la calidad educativa no fueron suficientes frente a los Gastos y Costos que en 2024 se incrementaron respecto al año 2023 dada nuevas contrataciones de personal y otros nuevos gastos y costos adicionados, sin embargo de esta cifra \$1,571,611,358 corresponden a partidas que no son salida de recursos por tratarse de depreciaciones y amortizaciones del período. Por otra parte, la ganancia neta obtenida en la subcuenta del FODEPVAC en la Fiduciaria Bogotá S.A fue muy inferior en 2024 respecto 2023 por valor de \$1,185,474,967 de acuerdo a lo anotado en la nota 22.4

## COSTO DE VENTAS

### NOTA 30. COSTOS DE VENTAS

4. COSTOS DE VENTAS	AÑO 2024	AÑO 2023	VAR. %	VARIACIÓN
	23,611,444,897	20,216,875,196	16.79%	3,394,569,701

#### Composición

CONCEPTO	2024	2023	VALOR VARIACIÓN
<b>COSTOS DE VENTAS</b>	<b>23,611,444,897</b>	<b>20,216,875,196</b>	<b>3,394,569,701</b>
Servicios educativos	23,611,444,897	20,216,875,196	3,394,569,701

El costo de ventas acumula el resultado de los costos asociados directamente con la prestación de servicios de la entidad, se reconocen por el costo histórico y se revelan identificando la clase de servicio prestado, asignado a las Facultades: Música - C.A.M.V. (Programa de formación profesional en Interpretación Musical y programas de formación básica infantil y juvenil en música), Artes Visuales y Aplicadas (Programas de formación profesional en Artes Plásticas y Diseño Gráfico), Facultad de Artes Escénicas (Programa de formación profesional de Licenciatura en Arte Escénicas y programas de formación básica juvenil en teatro), como también a los proyectos y programas de formación extensiva, continua y proyección social que desarrolla la Entidad en cumplimiento de su objeto social.

Para su reconocimiento se utiliza la clase 7 – Costos de transformación de acuerdo con el catálogo de cuentas definido por la Contaduría General de la Nación para entidades de Gobierno y mensualmente se realiza el traslado del saldo acumulado a la clase 6 – Costos de ventas.

La clasificación de los costos utilizados por la entidad Bellas Artes de acuerdo con el catálogo de cuentas del Régimen de Contabilidad Pública es:

- Costos de Educación formal superior formación profesional: Representa el valor de los costos originados en la prestación del servicio de educación superior, es decir, los asociados a Pregrado.
- Costos de Educación para el Trabajo y el Desarrollo Humano - Formación Artes y Oficios: Representa el valor de los costos originados en la prestación del servicio de educación básica en música y teatro.
- Costos de Educación no formal formación extensiva: Representa los costos asociados a la oferta de programas de Diplomados en Pedagogía Artística: Teatro, Música, Visual y Educación Artística.
- Costos de Educación Informal - Continua: Representa los costos asociados a la oferta de programas de extensión en los diferentes componentes de música, teatro y artes visuales y aplicadas.
- Costos de Educación Informal – Difusión artística y cultural: Representa los costos destinados a la proyección social y difusión artística y cultural de los grupos artísticos de la entidad: Grupo profesional de títeres TITIRINDEBA y Banda Departamental del Valle del Cauca.
- Costos de Servicios conexos a la educación: Representa el valor de los costos relacionadas con la prestación del servicio de educación, asociados a la ejecución de Convenios Interadministrativos con las Secretarías de Educación, Cultura, Paz Territorial y de Reconciliación del Departamento Valle del Cauca, el Municipio de Dagua, y el Distrito Especial de Santiago de Cali.

### 30.2. Costos de ventas de servicios

CUENTA	CONCEPTO	AÑO 2024	AÑO 2023	VAR. %	VARIACIÓN
<b>6305</b>	<b>SERVICIOS EDUCATIVOS</b>	<b>23,611,444,897</b>	<b>20,216,875,196</b>	<b>16.79%</b>	<b>3,394,569,701</b>
630508	Educación formal - Superior formación profesional	17,941,671,675	15,732,521,360	14.04%	2,209,150,315
630510	Educación para el Trabajo y el Desarrollo Humano - Formación Artes y Oficios	39,280,000	341,259,762	-88.49%	-301,979,762
630512	Educación para el Trabajo y el Desarrollo Humano - Formación Extensiva	7,000,000	112,295,000	-93.77%	-105,295,000
630513	Educación informal - Continua	1,181,705,505	293,310,100	302.89%	888,395,405
630515	Educación informal- Difusión artística y cultural	3,456,808,199	2,852,383,726	21.19%	604,424,473
630550	Servicios conexos a la educación	984,979,518	885,105,248	11.28%	99,874,270

### NOTA 31. COSTO DE TRANSFORMACIÓN

#### Composición

CONCEPTO	2024	2023	VALOR VARIACIÓN
<b>COSTOS DE TRANSFORMACIÓN</b>	<b>23,611,444,897</b>	<b>20,216,875,196</b>	<b>3,394,569,701</b>
Servicios educativos	23,611,444,897	20,216,875,196	3,394,569,701

CUENTA	CONCEPTO	AÑO 2024	AÑO 2023	VAR. %	VARIACIÓN
<b>72</b>	<b>COSTOS DE TRANSFORMACIÓN</b>	<b>23,611,444,897</b>	<b>20,216,875,196</b>	<b>16.79%</b>	<b>3,394,569,701</b>
<b>7208</b>	Educación formal - Superior formación profesional	17,941,671,675	15,732,521,360	14.04%	2,209,150,315
<b>7219</b>	Educación para el Trabajo y el Desarrollo Humano - Formación Artes y Oficios	39,280,000	341,259,762	-88.49%	-301,979,762
<b>7221</b>	Educación para el Trabajo y el Desarrollo Humano - Formación Extensiva	7,000,000	112,295,000	-93.77%	-105,295,000
<b>7231</b>	Educación informal - Continua	413,457,603	293,310,100	40.96%	120,147,503
<b>7233</b>	Educación informal- Difusión artística y cultural	4,225,056,101	2,852,383,726	48.12%	1,372,672,375
<b>7250</b>	Servicios conexos a la educación	984,979,518	885,105,248	11.28%	99,874,270

El costo de transformación de servicios educativos formación profesional constituye el 75,99% del total de los costos de transformación, mientras que los costos de los programas de formación básica en música y teatro representan el 0,17%. Por otra parte, la formación extensiva (Diplomados) y continua (Cursos de Extensión), representan el 0,03% y 1,75%, respectivamente. Finalmente, los costos de difusión artística y cultural (Grupos Artísticos) constituyen el 17,89%, mientras que los costos de los servicios conexos a la educación (Ejecución de Proyectos Intersectoriales-Convenios y Contratos Interadministrativos) representan el 4,17%

Los costos de transformación de servicios educativos están representados en los siguientes rubros:

CUENTA	CONCEPTO	AÑO 2024	AÑO 2023	VAR. %	VARIACIÓN
<b>7208</b>	<b>EDUCACION FORMAL - SUPERIOR - FORMACION PROFESIONAL</b>	<b>17,941,671,675</b>	<b>15,732,521,360</b>	<b>14.04%</b>	<b>2,209,150,315</b>
720801	MATERIALES	279,121,534	540,736,600	-48.38%	-261,615,066
720802	GENERALES	6,309,745,011	5,695,270,614	10.79%	614,474,397
720803	SUELDOS Y SALARIOS	6,339,077,503	5,099,859,040	24.30%	1,239,218,463
720804	CONTRIBUCIONES IMPUTADAS	8,121,695	4,405,441	84.36%	3,716,254
720805	Contribuciones Efectivas	1,906,645,509	1,661,476,701	14.76%	245,168,808
720806	Aportes sobre la nomina	241,710,600	220,945,100	9.40%	20,765,500
720807	Depreciación y amortización	1,431,486,502	1,268,704,518	12.83%	162,781,984
720809	Prestaciones Sociales	1,317,535,053	1,172,617,782	12.36%	144,917,271
720810	GASTOS DE PERSONAL DIVERSOS	108,228,268	68,505,564	57.98%	39,722,704
<b>7219</b>	<b>EDUCACIÓN PARA EL TRABAJO Y DESARROLLO HUMANO - FORMACIÓN EN ARTES Y OFICIOS</b>	<b>39,280,000</b>	<b>341,259,762</b>	<b>-88.49%</b>	<b>-301,979,762</b>
721903	SUELDOS Y SALARIOS	39,280,000	341,259,762	-88.49%	-301,979,762
<b>7221</b>	<b>EDUCACIÓN PARA EL TRABAJO Y EL DESARROLLO HUMANO - FORMACIÓN EXTENSIVA</b>	<b>7,000,000</b>	<b>112,295,000</b>	<b>-93.77%</b>	<b>-105,295,000</b>
722102	GENERALES	7,000,000	112,295,000	-93.77%	-105,295,000
<b>7231</b>	<b>EDUCACIÓN INFORMAL - CONTINUA</b>	<b>413,457,603</b>	<b>293,310,100</b>	<b>40.96%</b>	<b>120,147,503</b>
723102	GENERALES	302,709,000	164,285,000	84.26%	138,424,000
723103	SUELDOS Y SALARIOS	106,673,000	129,025,100	-17.32%	-22,352,100
723109	Prestaciones Sociales	4,075,603	129,025,100	-96.84%	-124,949,497
<b>7233</b>	<b>EDUCACIÓN INFORMAL - DIFUSION ARTÍSTICA Y CULTURAL</b>	<b>4,225,056,101</b>	<b>2,852,383,726</b>	<b>48.12%</b>	<b>1,372,672,375</b>
723301	Materiales	42,243,358	7,058,079	498.51%	35,185,279
723302	GENERALES	901,575,611	814,409,304	10.70%	87,166,307



CUENTA	CONCEPTO	AÑO 2024	AÑO 2023	VAR. %	VARIACIÓN
723303	SUELDOS Y SALARIOS	1,905,739,502	1,342,706,893	41.93%	563,032,609
723304	Contribuciones imputadas	4,431,699	3,991,502	100.00%	440,197
723305	Contribuciones Efectivas	504,170,100	292,882,355	72.14%	211,287,745
723306	Aportes sobre la nomina	69,597,700	36,751,200	100.00%	32,846,500
723307	Depreciación y amortización	69,179,438	49,456,490	39.88%	19,722,948
723309	Prestaciones sociales	675,532,983	287,684,303	134.82%	387,848,680
723310	GASTOS DE PERSONAL DIVERSOS	52,585,710	17,443,600	201.46%	35,142,110
<b>7250</b>	<b>SERVICIOS CONEXOS A LA EDUCACION</b>	<b>984,979,518</b>	<b>885,105,248</b>	<b>11.28%</b>	<b>99,874,270</b>
725001	Materiales	7,264,299	16,471,319	-55.90%	-9,207,020
725002	Generales	977,715,219	868,633,929	12.56%	109,081,290

**NOTA 32. ACUERDOS DE CONCESIÓN\_NO APLICA PARA LA ENTIDAD.**

**NOTA 33. ADMINISTRACIÓN DE RECURSOS DE SEGURIDAD SOCIAL\_NO APLICA PARA LA ENTIDAD.**

**NOTA 34. EFECTOS EN LAS VARIACIONES DE LAS TASAS DE CAMBIO DE MONEDA EXTRANJERA\_NO APLICA PARA LA ENTIDAD.**

**NOTA 35. IMPUESTO A LAS GANANCIAS\_NO APLICA PARA LA ENTIDAD.**

**NOTA 36. COMBINACIÓN Y TRASLADOS DE OPERACIONES\_NO APLICA PARA LA ENTIDAD.**

### **NOTA 37. REVELACIONES SOBRE EL ESTADO DEL FLUJO DE EFECTIVO**

El proyecto de modificación de las Normas para el Reconocimiento, Medición, Revelación y Presentación de los Hechos Económicos anexo a la Resolución No. 533 de 2015 aplicable a las Entidades de Gobierno, realizado por la Contaduría General de la Nación, Capítulo VI. NORMAS PARA LA PRESENTACIÓN DE ESTADOS FINANCIEROS Y REVELACIONES, numeral 1.3.5. Estado de flujos de efectivo, párrafo 32, sugiere: “Las entidades no están obligadas a presentar el estado de flujos de efectivo como parte del juego completo de estados financieros. No obstante, si la presentación de dicho estado es útil y satisface necesidades de generación y análisis de información financiera, la entidad podrá prepararlo y presentarlo, caso en el cual este será considerado como parte del juego completo de estados financieros de la entidad.”

El estado de flujo de efectivo fue preparado por el método directo, en el cual se presenta el origen y aplicación del efectivo, relacionadas con las actividades de operación, inversión y financiación, obteniendo los flujos netos de efectivo por cada una de las actividades, para calcular el incremento o disminución neto del efectivo y equivalentes al efectivo.

El estado de flujo de efectivo revela en forma comparativa la información financiera de los períodos terminados a diciembre 31 de 2024 - 2023 a nivel de cuenta las partidas de efectivo, equivalentes al efectivo.

**Información Presupuestal Vigencia 2024**, se presenta el informe de ejecución presupuestal de ingresos y gastos de Bellas Artes para la vigencia 2024, a fin de que los usuarios cuenten con un panorama más amplio de la información financiera de la Institución Universitaria.

RESULTADO FISCAL 2024 (SUPERÁVIT) POR FUENTES DE FINANCIACIÓN					
DESCRIPCION	PROPIOS 1D (1.2.1.0.00)	DEPTO 4D (1.2.1.0.00)	ESTAMPILLA 5D (1.2.1.0.00)	NACION 6D (1.2.3.3.04)	TOTALES
EJECUCION DE INGRESOS	\$ 9,140,412,647.79	\$ 37,322,751,490.00	\$ 2,335,355,381.00	\$ 10,757,847,425.00	\$ 59,556,366,943.79
EJECUCION DE GASTOS	\$ 8,756,541,894.51	\$ 37,322,751,490.00	\$ 1,794,438,591.00	\$ 7,217,692,427.50	\$ 55,091,424,403.01
<b>TOTALES</b>	<b>\$ 383,870,753.28</b>	<b>\$ -</b>	<b>\$ 540,916,790.00</b>	<b>\$ 3,540,154,997.50</b>	<b>\$ 4,464,942,540.78</b>
DESTINACION ESPECIFICA	\$ -	\$ -	\$ 540,916,790.00	\$ 3,540,154,997.50	\$ 4,081,071,787.50
LIBRE DESTINACION	\$ 383,870,753.28	\$ -	\$ -	\$ -	\$ 383,870,753.28
<b>TOTALES</b>	<b>\$ 383,870,753.28</b>	<b>\$ -</b>	<b>\$ 540,916,790.00</b>	<b>\$ 3,540,154,997.50</b>	<b>\$ 4,464,942,540.78</b>
RECURSO PFC 6D	\$ 3,208,097,502.50	\$ 3,539,226,913.50	TOTAL SUPERAVIT		\$ 4,464,942,541.00
RENDIMIENTOS PFC 6D	\$ 331,129,411.00		SUPERAVIT A INCORPORAR PFC	\$ 3,539,226,913.50	
RECURSOS PROPIOS 1D	\$ 274,473,067.71	\$ 384,798,837.50	SUPERAVIT A INCORPORAR ESTAMPILLA		\$ 540,916,790.00
RENDIMIENTOS PROPIOS	\$ 110,325,769.79		SUPERAVIT A INCORPORAR PROPIOS	\$ 384,798,837.50	
RECURSOS ESTAMPILLA	\$ 540,916,790.00	\$ 540,916,790.00			
<b>TOTAL SUPERAVIT</b>		<b>\$ 4,464,942,541.00</b>			

Elaboró:



**LUIS EDUARDO MUÑOZ PEÑA**

Profesional Universitario – Contador (E).

T.P. No. 70212-T

Aprobó:



**JOSÉ ALBEIRO ROMERO CEBALLOS**

Rector



**JENNY LICETH MARQUEZ FLOREZ**

Vicerrectora Administrativa y Financiera