

**LOS SUSCRITOS REPRESENTANTE LEGAL, VICERRECTOR
ADMINISTRATIVO Y FINANCIERO Y CONTADORA DEL INSTITUTO
DEPARTAMENTAL DE BELLAS ARTES**

CERTIFICAN:

Que los saldos de los Estados Financieros Comparativos, revelan los hechos, transacciones y operaciones realizados por el Instituto Departamental de Bellas Artes con corte a 31 de diciembre de 2025 y 2024, que fueron tomados de los libros de contabilidad, y que la contabilidad se elaboró conforme al Marco Normativo para Entidades de Gobierno, emitido por la Contaduría General de la Nación mediante la Resolución No. 533 del 2015 y sus modificatorias.

Que los estados financieros del Instituto Departamental de Bellas Artes con corte a 31 de diciembre 2025 revelan el valor total de los activos, pasivos, patrimonio, ingresos, gastos, costos y cuentas de orden, reportados en el libro mayor a la fecha de corte. Que se han verificado las afirmaciones contenidas en los estados financieros y la información revelada refleja en forma fidedigna la situación financiera, el resultado del periodo, el flujo de efectivo y los cambios en el patrimonio.

Dada en la ciudad de Santiago de Cali, a los veintinueve (29) días del mes de enero de 2026.

JOSE ALBEIRO
ROMERO CEBALLOS

Firmado digitalmente por JOSE
ALBEIRO ROMERO CEBALLOS
Fecha: 2026.01.29 12:14:14
-05'00'

JOSÉ ALBEIRO ROMERO CEBALLOS
Representante Legal - Rector
C.c. 2.571.793

JENNY LICETH
MARQUEZ FLOREZ

Firmado digitalmente por JENNY
LICETH MARQUEZ FLOREZ
Fecha: 2026.01.29 12:13:56 -05'00'

JENNY LICETH MARQUEZ FLOREZ
Vicerrectora Administrativa y Financiera
C.c. 29.363.806



MAGNOLIA PERDOMO PULIDO

Profesional Universitario – Contadora (E).
C.c. 1.080.290.357
T.P. No. 156356-T

INSTITUTO DEPARTAMENTAL DE BELLAS ARTES
ESTADO DE SITUACION FINANCIERA
A 31 DE DICIEMBRE DE 2025
(Cifras en Pesos Colombianos)



CONCEPTO	PERIODO ACTUAL DICIEMBRE 31 DE 2025	CONCEPTO	PERIODO ACTUAL DICIEMBRE 31 DE 2025
COD. ACTIVO		COD. PASIVO	
CORRIENTE	5,076,743,948	CORRIENTE	1,869,654,906
11 EFECTIVO Y EQUIVALENTES AL EFECTIVO	4,017,856,699	24 CUENTAS POR PAGAR	1,107,498,041
1105 CAJA	0	2401 ADQUISIC. DE BIENES Y SERVICIOS NACIONALES	426,728,067
1110 DEPÓSITOS EN INSTITUCIONES FINANCIERAS	3,997,796,699	2424 DESCUENTOS DE NÓMINA	185,997,402
1133 EQUIVALENTE AL EFECTIVO	20,060,000	2436 RETEFUENTE E IMPUESTO DE TIMBRE	335,826,346
CERTIFICADO DE DEPOSITO A TERMINO		2440 IMPUESTOS, CONTRIBUCIONES Y TASAS	0
		2470 REC. RECIB. SISTEM. GENRLS PENSIONES Y RIESGOS	5,106,000
13 CUENTAS POR COBRAR	858,754,103	2490 OTRAS CXP -APORTE ICBF Y SENA	153,840,226
1317 PRESTACIÓN DE SERVICIOS	201,204,097		
1337 TRANSF. X COBRAR- SGR	113,451,771	25 OBLIGACIONES LABORALES	762,156,865
1384 OTRAS CUENTAS POR COBRAR	544,098,235	2511 BENEFICIOS A LOS EMPLEADOS A CORTO PLAZO	762,156,865
		2512 BENEFICIOS A LOS EMPLEADOS A LARGO PLAZO	0
14 PRÉSTAMOS POR COBRAR	0	2514 BENEFICIOS POSEMPLEO - PENSIONES	0
1415 PRÉSTAMOS CONCEDIDOS	0		
CXC MATRICULAS ESTUDIANTES-EJEC.PROY.INVESTIGACION		29 OTROS PASIVOS	0
		2901 AVANCES Y ANTIPOSO RECIBIDOS	0
15 INVENTARIOS	83,954,252	2910 INGRESOS RECIBIDOS POR ANTICIPADO-MATRÍCULAS	0
1514 MATERIALES Y SUMINISTROS	83,954,252	2990 OTROS PASIVOS DIFERIDOS	0
		27 PROVISIONES	0
19 OTROS ACTIVOS	116,178,894	2701 LITIGIOS Y DEMANDAS	0
1905 BIENES Y SERVICIOS PAGADOS POR ANTICIPADO	116,178,894		
1906 AVANCES Y ANTIPOSO ENTREGADOS	0	NO CORRIENTE	30,159,816,842
NO CORRIENTE	59,599,455,879	25 OBLIGACIONES LABORALES	30,159,816,842
12 INVERSIONES	40,628,512	2514 BENEFICIOS POSEMPLEO - PENSIONES	30,159,816,842
1224 DE ADMIN DE LIQUIDEZ AL COSTO	40,628,512		
		TOTAL PASIVO	32,029,471,748
13 CUENTAS POR COBRAR	0		
1385 CUENTAS POR COBRAR DIFÍCIL RECAUDO	0	PATRIMONIO	
1386 DETERIORO ACUM. DE CUENTAS POR COBRAR (CR)	0	31 PATRIMONIO DE LAS INST. EDUC. SUPERIOR PUBLICAS	32,646,728,080
		3105 CAPITAL FISCAL	7,185,194,725
16 PROPIEDADES, PLANTA Y EQUIPO	35,861,866,958	3107 APORTES SOCIALES	0
1605 TERRENOS	11,968,124,898	3109 RESULTADOS DE EJERCICIOS ANTERIORES	21,509,515,485
1615 CONSTRUCCIONES EN CURSO	4,104,174,499	3110 RESULTADO DEL EJERCICIO	3,952,017,870
1635 BIENES MUEBLES EN BODEGA	0		
1637 PROPIEDADES, PLANTA Y EQUIPO NO EXPLOTADOS	5,031,565,441	TOTAL PATRIMONIO	32,646,728,080
1640 EDIFICACIONES	11,714,729,151		
1650 REDES, LINEAS Y CABLES	824,364,107	TOTAL PASIVO Y PATRIMONIO	64,676,199,828
1655 MAQUINARIA Y EQUIPO	2,630,418,301		
1665 MUEBLES, ENSERES Y EQUIPO DE OFICINA	1,224,989,358	8 CUENTAS DE ORDEN DEUDORAS	0
1670 EQUIPO DE COMUNICACIÓN Y COMPUTO	3,820,230,357	81 ACTIVOS CONTINGENTES	40,365,859
1675 EQUIPO DE TRANS. TRACCIÓN Y ELEVACIÓN	91,910,988	8120 LITIGIOS Y MECANISMOS SOLUCIÓN CONFLICTOS	2,083,708
1681 BIENES DE ARTE Y CULTURA	2,766,661,783	8190 OTROS ACTIVOS CONTINGENTES	38,282,151
1685 DEPRECIACION ACUMULADA	-8,315,301,924	83 DEUDORAS DE CONTROL	8,498,885,804
		8315 ACTIVOS TOTALM. DEPRECIADOS, AGOTADOS O AMORTIZAI	4,052,834,118
19 OTROS ACTIVOS	23,696,960,409	8369 DESEMBOLSOS BIENESTAR UNIVERSITARIO	2,064,340,367
1904 PLAN DE ACTIVOS PARA BENEFICIOS POSEMPLEO	23,386,722,414	8370 GASTOS DE INVESTIGACIÓN INST. DE EDUCACIÓN SUPERIC	2,381,711,319
1909 DEPÓSITOS JUDICIALES-EMBARGOS	153,238,392		
1970 ACTIVOS INTANGIBLES	2,408,049,453	89 DEUDORAS POR CONTRA (CR)	-8,539,251,663
1975 AMORT. ACUM. INTANGIBLES (CR)	-2,258,650,187	8905 ACTIVOS CONTINGENTES POR CONTRA (CR)	-40,365,859
1986 ACTIVOS DIFERIDOS	7,600,337	8915 DEUDORAS DE CONTROL POR CONTRA (CR)	-8,498,885,804
TOTAL ACTIVO	64,676,199,828		
		9 CUENTAS DE ORDEN ACREEDORAS	0
8 CUENTAS DE ORDEN DEUDORAS	0	91 PASIVOS CONTINGENTES	2,796,669,135
81 ACTIVOS CONTINGENTES	40,365,859	9120 LITIGIOS Y MECANISMOS ALTERN. DE SOLUCIÓN DE CON	246,266,365
8120 LITIGIOS Y MECANISMOS SOLUCIÓN CONFLICTOS	2,083,708	9190 OTROS PASIVOS CONTINGENTES	2,550,402,770
8190 OTROS ACTIVOS CONTINGENTES	38,282,151	93 ACREEDORAS DE CONTROL	4,781,897
83 DEUDORAS DE CONTROL	8,498,885,804	9311 CÁLCULO ACTUARIAL DE PENSIONES PARA CUMP. DE DI	0
8315 ACTIVOS TOTALM. DEPRECIADOS, AGOTADOS O AMORTIZAI	4,052,834,118	9306 BIENES RECIBIDOS EN CUSTODIA	4,781,897
8369 DESEMBOLSOS BIENESTAR UNIVERSITARIO	2,064,340,367	99 ACREEDORAS POR CONTRA (DB)	-2,801,451,032
8370 GASTOS DE INVESTIGACIÓN INST. DE EDUCACIÓN SUPERIC	2,381,711,319	9905 PASIVOS CONTINGENTES POR CONTRA (DB)	-2,796,669,135
		9915 ACREEDORAS DE CONTROL POR CONTRA (DB)	-4,781,897
89 DEUDORAS POR CONTRA (CR)	-8,539,251,663		
8905 ACTIVOS CONTINGENTES POR CONTRA (CR)	-40,365,859		
8915 DEUDORAS DE CONTROL POR CONTRA (CR)	-8,498,885,804		

JOSE ALBEIRO ROMERO CEBALLOS
 Firmado digitalmente por JOSE ALBEIRO ROMERO CEBALLOS
 Fecha: 2026.01.29 12:16:01 -05'00'

JOSÉ ALBEIRO ROMERO CEBALLOS
 Representante Legal

JENNY LICETH MARQUEZ FLOREZ
 Firmado digitalmente por JENNY LICETH MARQUEZ FLOREZ
 Fecha: 2026.01.29 12:15:17 -05'00'

JENNY LICETH MARQUEZ FLOREZ
 Vicerrectora Administrativa y Financiera

MAGNOLIA PERDOMO PULIDO
 Profesional Universitario - Contadora - TP 156356-T

INSTITUTO DEPARTAMENTAL DE BELLAS ARTES
NIT: 890325989-3
ESTADO DE SITUACIÓN FINANCIERA - COMPARATIVO
A 31 de Diciembre de 2025 - 2024
(Cifras en pesos colombianos)



Cód.	Periodo Actual 2025	Periodo Anterior 2024	Variación \$	Var. %	Cód.	Periodo Actual 2025	Periodo Anterior 2024	Variación \$	Var. %		
ACTIVOS					PASIVO						
CORRIENTE					CORRIENTE						
	5,076,743,948	10,928,239,918	(5,851,495,970)	-53.5%		1,869,654,906	2,153,307,137	(283,652,232)	-13.2%		
11	EFECTIVO Y EQUIVALENTE AL EFECTIVO	4,017,856,699	6,124,318,600	(2,106,461,901)	-34.4%	23	PRESTAMOS POR PAGAR	0	0	0.0%	
1105	Caja	0	0	-	0.0%	2313	Financiamiento Interno a Corto Plazo	0	0	0.0%	
1110	Depositos en Instituciones Financieras	3,997,796,699	6,104,290,043	(2,106,493,344)	-34.5%						
1133	Equivalente al Efectivo-CDT	20,060,000	20,028,557	31,443	0.2%	24	CUENTAS POR PAGAR	1,107,498,041	1,401,924,411	-294,426,370	-21.0%
13	CUENTAS POR COBRAR	858,754,103	4,386,903,128	(3,528,149,025)	-80%	2401	Adquic. de Bienes y Servicios Nales.	426,728,067	94,772,729	331,955,338	350.3%
1317	Prestación de Servicios	201,204,097	549,092,580	(347,888,483)	-63%	2407	Recursos a Favor de Terceros	0	0	0.0%	
1337	Transferencias por Cobrar	113,451,771	2,945,220,410	(2,831,768,639)	-96%	2424	Descuentos de Nómina	185,997,402	67,053,932	118,943,470	177.4%
1384	Otras Cuentas por Cobrar	544,098,235	892,590,138	(348,491,903)	-39%	2436	Retefuente e Impuesto Timbre	335,826,346	208,975,000	126,851,346	60.7%
14	PRÉSTAMOS POR COBRAR	0	10,095,657	(10,095,657)	-100%	2440	Impuesto Contr. y Tasas por Pagar	0	0	0.0%	
1415	Préstamos Concedidos-Empleados	0	10,095,657	(10,095,657)	-100%	2470	Rec.Recib. Sist. Geral Pensio y Riesgos	5,106,000	4,182,600	923,400	22.1%
15	INVENTARIOS	83,954,252	111,030,962	(27,076,710)	-24.4%	2490	Otras CXP Aporte ICBF y SENA	153,840,226	1,026,940,150	-873,099,924	-85.0%
1514	Materiales y Suministros	83,954,252	111,030,962	(27,076,710)	-24.4%	25	OBLIGACIONES LABORALES	762,156,865	658,537,725	103,619,140	15.7%
1525	Inventario en Tránsito	0	0	-	0.0%	2511	Beneficios Empleados a Corto Plazo	762,156,865	658,537,725	103,619,140	15.7%
19	OTROS ACTIVOS	116,178,894	295,891,571	(179,712,677)	-60.7%	2512	Otros Beneficios a largo Plazo-Quinquenios	0	0	0.0%	
1905	Bienes y Servicios Pagados por Anticipado	116,178,894	295,891,571	(179,712,677)	-60.7%	2514	Beneficios Posempleo-Pensiones: Bono Pension	0	0	0.0%	
1906	Avances y Anticipos Entregados	0	0	-	0.0%	2515	Otros Beneficios a largo Plazo	0	0	0.0%	
	NO CORRIENTE	59,599,455,879	50,483,130,583	9,116,325,296	18.1%	29	OTROS PASIVOS	0	92,845,001	-92,845,001	-100.0%
12	INVERSIONES	40,628,512	36,358,012	4,270,500	11.7%	2901	Avances y Anticipos Recibidos	0	0	0.0%	
1224	Inv. Admón de Liquidez al Costo	40,628,512	36,358,012	4,270,500	11.7%	2910	Ingresos Recibidos x anticipado-Matriculas	0	92,845,001	-92,845,001	-100.0%
13	CUENTAS POR COBRAR DIFÍCIL RECAUDO	0	57,387,902	(57,387,902)	-100.0%	2990	Otros Pasivos Diferidos	0	0	0.0%	
1385	Cuentas por Cobrar Difícil Recaudo	0	184,176,287	(184,176,287)	-100.0%	27	PROVISIONES	0	0	0.0%	
1386	Deterioro Acumulado de CxC	0	(126,788,385)	126,788,385	-100.0%	2701	Litigios y Demandas-Impuesto Predial	0	0	0.0%	
16	PROPIEDAD, PLANTA Y EQUIPO	35,861,866,958	28,085,661,915	7,776,205,043	27.7%		NO CORRIENTE	30,159,816,842	30,419,672,842	-259,856,000	-0.9%
1605	Terrenos	11,968,124,898	11,968,124,898	-	0.0%	25	OBLIGACIONES LABORALES	30,159,816,842	30,419,672,842	-259,856,000	-0.9%
1615	Construcciones en Curso	4,104,174,499	38,000,000	4,066,174,499	10700%	2514	Beneficios Posempleo - Pensiones	30,159,816,842	30,419,672,842	-259,856,000	-0.9%
1625	Propiedades, Planta y Equipo en Tránsito	0	0	-	0.0%		TOTAL PASIVO	32,029,471,748	32,572,979,979	-543,508,232	-1.7%
1635	Bienes Muebles en Bodega	0	0	-	0.0%						
1637	Propiedades, Planta y Equipo No Explotados	5,031,565,441	2,994,012	5,028,571,429	167954%						
1640	Eduficaciones	11,714,729,151	11,714,729,151	-	0.0%	31	PATRIMONIO				
1650	Redes, Líneas y Cables	824,364,107	824,364,107	-	0.0%	3105	Capital Fiscal	7,185,194,725	7,185,194,725	-	0.0%
1655	Maquinaria y Equipo	2,630,418,301	2,439,341,890	191,076,411	7.8%	3107	Aportes Sociales	0	0	-	0.0%
1665	Muebles, Enseres, Eq. de Oficina	1,224,989,358	1,245,645,558	(20,656,200)	-1.7%	3109	Resultados de Ejercicios Anteriores	21,509,515,485	21,809,895,359	(300,379,873)	-1.4%
1670	Eq. de Comunicación y Cómputo	3,820,230,357	3,849,471,018	(29,240,661)	-0.8%	3110	Resultados del Ejercicio	3,952,017,870	(156,699,562)	4,108,717,431	-2622%
1675	Eq. de Transp. Tracc. Elevación	91,910,988	91,910,988	-	0.0%		TOTAL PATRIMONIO	32,646,728,080	28,838,390,522	3,808,337,558	13.2%
1681	Bienes de Artes y Cultura	2,766,661,763	2,732,860,784	33,801,000	1.2%						
1685	Depreciación Acumulada	(6,315,301,924)	(6,621,760,490)	(1,493,521,435)	21.9%		TOTAL PASIVO Y PATRIMONIO	64,676,199,828	61,411,370,502	3,264,829,326	5.3%
19	OTROS ACTIVOS	23,696,960,409	22,303,722,754	1,393,237,655	6.2%						
1904	Plan de Activos para Beneficios Posempleo	23,386,722,414	21,758,254,390	1,628,468,024	7.5%						
1909	Deposito entre.Garantía-Embargos	153,238,392	153,238,392	-	0.0%						
1970	Intangibles	2,408,049,453	2,211,508,092	196,541,417	8.9%						
1975	Amortización Acumulada	(2,258,650,187)	(2,042,842,864)	(215,807,323)	10.6%						
1986	Activos Diferidos	7,600,337	223,564,800	(215,964,463)	-96.6%						
	TOTAL ACTIVO	64,676,199,828	61,411,370,502	3,264,829,326	5.3%						
8	CUENTAS DE ORDEN DEUDORAS	0	0	0	0.0%	9	CUENTAS DE ORDEN ACREEDORAS	0	0	0.0%	
81	Activos Contingentes	40,365,859	40,365,859	-	0.0%	91	Acreedoras por Contra	2,796,669,135	2,506,180,968	290,488,167	11.6%
8120	Litig. y Mecan. altern. de Soluc. Conflicto	2,083,708	2,083,708	-	0.0%	9120	Litig. y Mecan. altern. de Soluc. Conflicto	246,286,365	111,241,449	135,024,916	121.4%
8190	Otros Activos Contingentes	38,282,151	38,282,151	-	0.0%	9190	Otros Pasivos Contingentes	2,550,402,770	2,394,939,519	155,463,251	6.5%
83	Deudoras de Control	8,498,885,804	6,837,605,967	1,661,279,837	24.3%	93	Acreedoras de Control	4,781,897	4,781,897	-	0.0%
8315	Activos Totalm. Depreciados, Aqotados O Am	4,052,834,118	4,052,834,118	-	0.0%	9311	Cálculo Actuarial de Pensiones para el Cumplimi	0	0	-	0.0%
8369	Desembolsos Bienestar Universitario	2,064,340,367	1,226,377,963	837,962,404	68.3%	9306	Bienes recibidos en custodia	4,781,897	4,781,897	-	0.0%
8370	Gastos De Investigación Inst. De Educación	2,381,711,319	1,558,393,886	823,317,433	52.8%						
89	Deudoras por el contrario(CR)	(8,539,251,663)	(6,877,971,826)	(1,661,279,837)	24.2%	99	Acreedora por el Contrario(DB)	(2,801,451,032)	(2,510,962,865)	(290,488,167)	11.6%
8905	Activos Contingentes por el contrario(CR)	(40,365,859)	(40,365,859)	-	0.0%	9905	Pasivos Contingentes por el contrario(DB)	(2,796,669,135)	(2,506,180,968)	(290,488,167)	11.6%
8915	Acreedoras de Control por Contra (DB)	(8,498,885,804)	(6,837,605,967)	(1,661,279,837)	24.3%	9915	Acreedoras de Control por Contra (DB)	(4,781,897)	(4,781,897)	-	0.0%

JOSE ALBEIRO ROMERO CEBALLOS
Firmado digitalmente por JOSE ALBEIRO ROMERO CEBALLOS
Fecha: 2026.01.29 12:16:23 -05'00'

JOSÉ ALBEIRO ROMERO CEBALLOS
Representante Legal

JENNY LICETH MARQUEZ FLOREZ
Firmado digitalmente por JENNY LICETH MARQUEZ FLOREZ
Fecha: 2026.01.29 12:15:42 -05'00'

JENNY LICETH MARQUEZ FLOREZ
Vicerrectora Administrativa y Financiera

MAGNOLIA PÉRDOMO PULIDO
Firmado digitalmente por MAGNOLIA PÉRDOMO PULIDO
Fecha: 2026.01.29 12:15:42 -05'00'
Contadora T.P. 156356-T

INSTITUTO DEPARTAMENTAL DE BELLAS ARTES
ESTADO DE RESULTADOS
DEL 01 DE ENERO AL 31 DE DICIEMBRE DE 2025



(Cifras en Pesos Colombianos)

CODIGO	CONCEPTO	VALORES
INGRESOS OPERACIONALES		30,769,065,866
43	VENTA DE SERVICIOS	5,486,080,864
4305	SERVICIOS EDUCATIVOS	4,978,233,356
4390	OTROS SERVICIOS-CONVENIOS Y CONTRATOS DPTO DEL VALLE, DISTRITO SANTIAGO DE CALI	1,364,267,481
4395	DEV.REBAJAS Y DTOS EN VTA DE SERVICIOS (DB)-APORTE GOBERNACIÓN PROF.VALLE	-856,419,973
44	TRANSFERENCIAS Y SUBVENCIONES	25,282,985,002
4428	OTRAS TRANSFERENCIAS (TRANSFERENCIAS NACIÓN-MEN, CONV. GOBERNACIÓN DEL VALLE, ESTAM.PROCULTURA DPTAL, SGR)	25,282,985,002
GASTOS Y COSTOS OPERACIONALES		34,149,361,513
51	DE ADMINISTRACION Y OPERACIÓN	8,610,655,504
5101	SUELDOS Y SALARIOS	3,933,539,447
5102	CONTRIBUCIONES IMPUTADAS	61,635,079
5103	CONTRIBUCIONES EFECTIVAS	1,089,653,036
5104	APORTES SOBRE LA NÓMINA	130,936,400
5107	PRESTACIONES SOCIALES	1,453,465,387
5108	GASTOS DE PERSONAL DIVERSOS	138,949,493
5111	GENERALES	1,445,096,303
5120	IMPUESTOS, CONTRIBUCIONES Y TASAS	357,380,359
6	COSTO DE VENTAS	
6305	COSTO DE VENTAS DE SERVICIOS EDUCATIVOS	25,538,706,009
EXCEDENTE (DÉFICIT) OPERACIONAL		-3,380,295,647
INGRESOS NO OPERACIONALES		8,431,963,322
44	TRANSFERENCIAS Y SUBVENCIONES	5,361,705,748
4428	OTRAS TRANSFERENCIAS - INTERESES A LAS CESANTÍAS	86,176,254
4428	OTRAS TRANSFERENCIAS - MULTICAMPUS TTU-LADERA, INSTRUMENTOS BANDA Y CONSERVATORIO	5,275,529,494
48	OTROS INGRESOS	3,070,257,575
4802	FINANCIEROS	108,529,211
4808	DIVERSOS - Ganancias del plan de activos para beneficios pensionados (Subcuenta FIDUCIARIA-FODEPVAC)	2,961,728,363
GASTOS NO OPERACIONALES		1,099,649,806
5120	GRAVAMEN A MTOS FINANCIEROS	0
53	DETERIORO, DEPRECIACIÓN, AMORTIZACIÓN Y PROVISIÓN	163,520,587
5347	DETERIORO DE CUENTAS POR COBRAR	87,820,849
5360	DEPRECIACIONES DE PROPIEDAD, PLANTA Y EQUIPO	75,699,738
5368	PROVISIÓN LITIGIOS Y DEMANDAS	0
58	OTROS GASTOS	936,129,219
5802	COMISIONES	4,408,943
5804	GASTOS FINANCIEROS	0
5890	GASTOS DIVERSOS - Pérdida del plan de activos para beneficios pensionados (Subcuenta FIDUCIARIA-FODEPVAC)	891,909,960
5895	AJUSTES A SERV.PERIODOS ANTERIORES-Devoluciones ventas de Servicios y otros ingresos	39,810,316
EXCEDENTE (DÉFICIT) DEL EJERCICIO		3,952,017,870

JOSÉ ALBEIRO ROMERO CEBALLOS
Representante Legal

JENNY LICETH MARQUEZ FLOREZ
Vicerrectora Administrativa y Financiera



MAGNOLIA PERDOMO PULIDO
Profesional Universitario - Contadora - TP 156356-T

INSTITUTO DEPARTAMENTAL DE BELLAS ARTES
NIT: 890325989-3
ESTADO DE RESULTADOS COMPARATIVO
Del 01 de Enero al 31 de Diciembre de 2025 - 2024
(Cifras en Pesos Colombianos)



Cód.	Concepto	Periodo Actual 2025	Periodo Anterior 2024	Variación Absoluta	Variación Relativa
INGRESOS OPERACIONALES		30,769,065,866	29,848,892,667	920,173,200	3.1%
43	Venta de Servicios	5,486,080,864	18,432,744,889	-12,946,664,024	-70.2%
4305	Servicios Educativos	4,978,233,356	5,052,132,503	-73,899,146	-1.5%
4390	Otros Servicios-Convenios y Contratos Dpto Del Valle, Distrito Santiago De Cali	1,364,267,481	17,179,006,404	-15,814,738,923	-92.1%
4395	Dev.Rebaja y Dtos en Venta de Servicios	-856,419,973	-3,798,394,018	2,941,974,045	-77.5%
44	Transferencias Y Subvenciones	25,282,985,002	11,416,147,778	13,866,837,224	121.5%
4428	Otras Transferencias (Transferencia Nación: MEN, Estam.Procultura Dptal, SGR)	25,282,985,002	11,416,147,778	13,866,837,224	121.5%
GASTOS y COSTOS OPERACIONALES		34,149,361,513	31,126,277,494	3,023,084,019	9.7%
51	De Administración	8,610,655,504	7,514,832,598	1,095,822,906	14.6%
5101	Sueldos y Salarios	3,933,539,447	3,666,898,760	266,640,687	7.3%
5102	Contribuciones Imputadas	61,635,079	31,961,730	29,673,349	92.8%
5103	Contribuciones Efectivas	1,089,653,036	912,250,743	177,402,293	19.4%
5104	Aportes Sobre la Nómina	130,936,400	118,948,400	11,988,000	10.1%
5107	Prestaciones Sociales	1,453,465,387	1,286,306,005	167,159,382	13.0%
5108	Gastos de Personal Diversos	138,949,493	388,585,039	-249,635,545	-64.2%
5111	Generales	1,445,096,303	655,842,362	789,253,941	120.3%
5120	Impuestos, Contribuciones y Tasas	357,380,359	454,039,559	-96,659,200	-21.3%
6	COSTO DE VENTAS				
6305	Costo de Ventas de Servicios Educativos	25,538,706,009	23,611,444,897	1,927,261,112	8.2%
EXCEDENTE (DÉFICIT) OPERACIONAL		-3,380,295,647	-1,277,384,828	-2,102,910,819	165%
INGRESOS NO OPERACIONALES		8,431,963,322	3,116,535,262	5,315,428,060	170.6%
44	TRANSFERENCIAS Y SUBVENCIONES	5,361,705,748	63,543,215	5,298,162,533	8337.9%
4428	Otras Transferencias-Intereses Cesantías	86,176,254	63,543,215	22,633,039	35.6%
4428	Otras Transferencias- Multicampus TTU-LADERA, Instrumentos Banda Dptal.-Conservatorio	5,275,529,494	0	5,275,529,494	100.0%
48	Otros Ingresos	3,070,257,575	3,052,992,047	17,265,528	0.6%
4802	Financieros	108,529,211	381,670,127	-273,140,916	-71.6%
4808	Diversos	2,961,728,363	2,671,321,920	290,406,443	10.9%
GASTOS NO OPERACIONALES		1,099,649,806	1,995,849,996	-896,200,190	-44.9%
5120	Gravamen a Mtos.Financieros	0	57,507	-57,507	-100.0%
53	DETERIORO,DEPRECIAC.,AMORTIZ Y PROV	163,520,587	70,945,418	92,575,169	130.5%
5347	Deterioro por cuentas por cobrar	87,820,849	0	87,820,849	100.0%
5360	Depreciac.Propiedad Planta y Equipo	75,699,738	70,945,418	4,754,320	6.7%
58	OTROS GASTOS	936,129,219	1,924,847,071	-988,717,852	-51.4%
5802	Comisiones	4,408,943	4,130,370	278,574	6.7%
5804	Gastos Financieros	0	82,154	-82,154	-100.0%
5890	Gastos Diversos	891,909,960	1,913,424,456	-1,021,514,496	-53.4%
5895	Ajustes a Serv.Periodos Anteriores	39,810,316	7,210,091	32,600,225	452.1%
EXCEDENTE (DÉFICIT) DEL EJERCICIO		3,952,017,870	(156,699,562)	4,108,717,431	-2622%

JOSE ALBEIRO ROMERO CEBALLOS
REPRESENTANTE LEGAL

JENNY LICETH MÁRQUEZ FLÓREZ
VICERRECTORA ADMINISTRATIVA Y FINANCIERA

MAGNOLIA PERDOMO PULIDO
CONTADORA T.P. 156356-T



INSTITUTO DEPARTAMENTAL DE BELLAS ARTES
NIT 890325989
ESTADO DE CAMBIOS EN EL PATRIMONIO
A Diciembre 31 de 2025

SALDO DEL PATRIMONIO A DICIEMBRE 31 DE 2024	(1)	28,838,390,522.19
VARIACIONES PATRIMONIALES DURANTE 2025	(2)	<u>3,808,337,557.81</u>
SALDO DEL PATRIMONIO A DICIEMBRE 31 DE 2025	(3)	<u><u>32,646,728,080.00</u></u>

DETALLE DE LAS VARIACIONES PATRIMONIALES (2)

INCREMENTOS:	(4)	4,108,717,431.18
3110 Resultados del Ejercicio		4,108,717,431.18
DISMINUCIONES	(5)	(300,379,873.37)
3109 Resultado de Ejercicios Anteriores		(300,379,873.37)

TOTAL CAMBIOS EN EL PATRIMONIO **3,808,337,557.81**

JOSE ALBEIRO ROMERO CEBALLOS
Firmado digitalmente por JOSE ALBEIRO ROMERO CEBALLOS
Fecha: 2026.01.29 12:13:16 -05'00'

JOSÉ ALBEIRO ROMERO CEBALLOS
REPRESENTANTE LEGAL

JENNY LICETH MARQUEZ FLOREZ
Firmado digitalmente por JENNY LICETH MARQUEZ FLOREZ
Fecha: 2026.01.29 12:12:55 -05'00'

JENNY LICETH MARQUEZ FLOREZ
VICERRECTORA ADMINISTRATIVA Y FINANCIERA

MAGNOLIA PERDOMO PULIDO
CONTADORA T.P. 156356-T

INSTITUTO DEPARTAMENTAL DE BELLAS ARTES
NIT.890325989-3
ESTADO DE FLUJO DE EFECTIVO
Del 01 de enero al 31 de diciembre de 2025
(Cifras en pesos colombianos)



FLUJO DE EFECTIVO DE LAS ACTIVIDADES DE OPERACIÓN			
3110	EXCEDENTE (DÉFICIT) DEL EJERCICIO		4,108,717,431
3105	CAPITAL FISCAL		-
3107	APORTES SOCIALES		-
3109	RESULTADOS DE EJERCICIOS ANTERIORES		(300,379,873)
MOVIMIENTO DE PARTIDAS Q NO INVOLUCRAN EFECTIVO			
1386	DETERIORO ACUMULADO DE CUENTAS POR COBRAR (CR)		(126,788,385)
1685	DEPRECIACION ACUMULADA DE PROPIEDAD PLANTA Y EQU (CR)		1,493,521,435
1695	DETERIORO ACUMULADO DE PROPIEDAD PLANTA Y EQ (CR)		-
1975	AMORTIZACION ACUMULADA DE INTANGIBLES		215,807,323
2701	LITIGIOS Y DEMANDAS		-
EFFECTIVO GENERADO EN LA OPERACIÓN			5,390,877,930
CAMBIO EN ACTIVOS Y PASIVOS			
1317	AUMENTO PRESTACION DE SERVICIOS		347,888,483
1337	DISMINUYO TRANSFERENCIA POR COBRAR		2,831,768,639
1384	AUMENTO OTRAS CUENTAS POR COBRAR		348,491,903
1415	AUMENTO PRÉSTAMOS CONCEDIDOS		10,095,657
1385	DISMINUCIÓN CUENTA POR COBRAR DE DIFICL RECAUDO		184,176,287
2401	DISMINUCIÓN DE BIENES Y SERVICIOS NACIONALES		331,955,338
2424	DISMINUCIÓN DESCUENTOS DE NÓMINA		118,943,470
2436	DISMINUCIÓN RETENCIÓN EN LA FUENTE E IMPUESTO DE TIMBRE		126,851,346
2440	AUMENTO IMPUESTOS, CONTRIBUCIONES Y TASAS		-
2470	DISMINUCIÓN RECURSOS RECIBIDOS DE LOS SISTEMAS GENERALES		923,400
2490	DISMINUCIÓN OTRAS CUENTAS POR PAGAR		(873,099,924)
2511	DISMINUCIÓN BENEFICIOS A LOS EMPLEADOS		103,619,140
2514	AUMENTO BENEFICIOS POSEMPLEO - PENSIONES		(259,856,000)
2910	INGRESOS RECIBIDOS POR ANTICIPADO-MATRICULAS		(92,845,001)
EFFECTIVO GENERADO CAMBIO EN ACTIVOS Y PASIVOS			3,178,912,737
FLUJO DE EFECTIVO EN ACTIVIDADES DE INVERSION			
1133	EQUIVALENTES AL EFECTIVO		(31,443)
1514	MATERIALES Y SUMINISTROS		27,076,710
1525	EN TRANSITO		-
1904	PLAN DE ACTIVOS PARA BENEFICIOS POSEMPLEO		(1,628,468,024)
1905	BIENES Y SERVICIOS PAGADOS POR ANTICIPADO		179,712,677
1906	AVANCES Y ANTICIPOS ENTREGADOS		-
1909	DEPOSITOS ENTREGADOS EN GARANTIA		-
1605	TERRENOS		-
1615	CONSTRUCCIONES EN CURSO		(4,066,174,499)
1635	BIENES MUEBLES EN BODEGA		-
1637	PROPIEDADES, PLANTA Y EQUIPO NO EXPLOTADOS		(5,028,571,429)
1640	EDIFICACIONES		-
1650	REDES, LÍNEAS Y CABLES		-
1655	MAQUINARIA Y EQUIPO		(191,076,411)
1665	MUEBLES, ENSERES Y EQUIPO DE OFICINA		20,656,200
1670	EQUIPOS DE COMUNICACION Y COMPUTACION		29,240,661
1675	EQUIPOS DE TRANSPORTE, TRACCION Y ELEVACION		-
1681	BIENES DE ARTE Y CULTURA		(33,801,000)
1970	ACTIVOS INTANGIBLES		(196,541,417)
1986	ACTIVOS DIFERIDOS		215,964,463
1224	INVERSIONES DE ADMINISTRACION DE LIQUIDEZ AL COSTO		(4,270,500)
FLUJO NETO DE EFECTIVO EN ACTIVIDADES DE INVERSION			(10,676,284,011)
INCREMENTO (DISMINUCION) NETO DEL EFECTIVO Y EQUIVALENTE A EFECTIVO			(2,106,461,901)
EFECTIVO Y EQUIVALENTE A EFECTIVO AL INICIO DEL PERIODO			6,124,318,600
EFECTIVO Y EQUIVALENTE A EFECTIVO AL FINAL DEL PERIODO			4,017,856,699

JOSÉ ALBEIRO ROMERO CEBALLOS
 Representante Legal

JENNY LICEYTH MÁRQUEZ FLOREZ
 Vicerrectora Administrativa y Financiera

MAGNOLIA PERDOMO PULIDO
 Profesional Universitario - Contadora - TP 156356-T

INSTITUTO DEPARTAMENTAL DE BELLAS ARTES
NIT.890325989-3
ANEXO ESTADO DE FLUJO DE EFECTIVO
A 31 de Diciembre de 2025 - 2024
(Cifras en pesos colombianos)



CODIGO	DESCRIPCION	2025	2024	DIFERENCIA	VARIACION	
					ENTRADA	SALIDA
	ACTIVO CORRIENTE	5,076,743,948	10,928,239,918			
1105	CAJA	-	-	-		
1110	DEPOSITOS EN INSTITUCIONES FINANCIERAS	3,997,796,699	6,104,290,043	(2,106,493,344)	2,106,493,344	
1133	EQUIVALENTES AL EFECTIVO	20,060,000	20,028,557	31,443		(31,443)
1317	PRESTACIÓN DE SERVICIOS	201,204,097	549,092,580	(347,888,483)	347,888,483	
1337	TRANSFERENCIAS POR COBRAR	113,451,771	2,945,220,410	(2,831,768,639)	2,831,768,639	
1384	OTRAS CUENTAS POR COBRAR	544,098,235	892,590,138	(348,491,903)	348,491,903	
1415	PRÉSTAMOS CONCEDIDOS	-	10,095,657	(10,095,657)	10,095,657	
1514	MATERIALES Y SUMINISTROS	83,954,252	111,030,962	(27,076,710)	27,076,710	
1525	EN TRÁNSITO	-	-	-		
1905	BIENES Y SERVICIOS PAGADOS POR ANTICIPADO	116,178,894	295,891,571	(179,712,677)	179,712,677	
1906	AVANCES Y ANTICIPOS ENTREGADOS	-	-	-		
	ACTIVO NO CORRIENTE	59,599,455,879	50,483,130,583			
1224	INVERSIONES DE ADMINISTRACIÓN DE LIQUIDEZ AL O	40,628,512	36,358,012	4,270,500		(4,270,500)
1385	CUENTAS POR COBRAR DE DIFÍCIL RECAUDO	-	184,176,287	(184,176,287)	184,176,287	
1386	DETERIORO ACUMULADO DE CUENTAS POR COBRAR	-	(126,788,385)	126,788,385		(126,788,385)
1605	TERRENOS	11,968,124,898	11,968,124,898	-		
1615	CONSTRUCCIONES EN CURSO	4,104,174,499	38,000,000	4,066,174,499		(4,066,174,499)
1635	BIENES MUEBLES EN BODEGA	-	-	-		
1637	PROPIEDADES, PLANTA Y EQUIPO NO EXPLOTADOS	5,031,565,441	2,994,012	5,028,571,429		(5,028,571,429)
1640	EDIFICACIONES	11,714,729,151	11,714,729,151	-		
1650	REDES, LÍNEAS Y CABLES	824,364,107	824,364,107	-		
1655	MAQUINARIA Y EQUIPO	2,630,418,301	2,439,341,890	191,076,411		(191,076,411)
1665	MUEBLES, ENSERES Y EQUIPO DE OFICINA	1,224,989,358	1,245,645,558	(20,656,200)	20,656,200	
1670	EQUIPOS DE COMUNICACION Y COMPUTACION	3,820,230,357	3,849,471,018	(29,240,661)	29,240,661	
1675	EQUIPOS DE TRANSPORTE, TRACCION Y ELEVACION	91,910,988	91,910,988	-		
1681	BIENES DE ARTE Y CULTURA	2,766,661,783	2,732,860,784	33,801,000		(33,801,000)
1685	DEPRECIACION ACUMULADA (CR)	(8,315,301,924)	(6,821,780,490)	(1,493,521,435)	1,493,521,435	
1904	PLAN DE ACTIVOS PARA BENEFICIOS POSEMPLEO	23,386,722,414	21,758,254,390	1,628,468,024		(1,628,468,024)
1909	DEPOSITOS ENTREGADOS EN GARANTIA	153,238,392	153,238,392	-		
1970	ACTIVOS INTANGIBLES	2,408,049,453	2,211,508,036	196,541,417		(196,541,417)
1975	AMORTIZACIÓN ACUMULADA DE ACTIVOS INTANGIBLES	(2,258,650,187)	(2,042,842,864)	(215,807,323)	215,807,323	
1986	ACTIVOS DIFERIDOS	7,600,337	223,564,800	(215,964,463)	215,964,463	
	PASIVO CORRIENTE	1,869,654,906	2,153,307,137			
2401	ADQUISICION DE BIENES Y SERVICIOS NACIONALES	426,728,067	94,772,729	331,955,338	331,955,338	
2424	DESCUENTOS DE NÓMINA	185,997,402	67,053,932	118,943,470	118,943,470	
2436	RETENCIÓN EN LA FUENTE E IMPUESTO DE TIMBRE	335,826,346	208,975,000	126,851,346	126,851,346	
2470	RECURSOS RECIBIDOS DE LOS SISTEMAS GENERALES	5,106,000	4,182,600	923,400	923,400	
2490	OTRAS CUENTAS POR PAGAR	153,840,226	1,026,940,150	(873,099,924)		(873,099,924)
2511	BENEFICIOS A LOS EMPLEADOS A CORTO PLAZO	762,156,865	658,537,725	103,619,140	103,619,140	
2910	INGRESOS RECIBIDOS POR ANTICIPADO-MATRÍCULAS	-	92,845,001	(92,845,001)		(92,845,001)
	PASIVO NO CORRIENTE	30,159,816,842	30,419,672,842			
2512	BENEFICIOS A LOS EMPLEADOS A LARGO PLAZO	-	-	-		
2514	BENEFICIOS POSEMPLEO - PENSIONES	30,159,816,842	30,419,672,842	(259,856,000)		(259,856,000)
	PATRIMONIO	32,646,728,080	28,838,390,522			
3105	CAPITAL FISCAL	7,185,194,725	7,185,194,725	-		
3107	APORTES SOCIALES	-	-	-		
3109	RESULTADOS DE EJERCICIOS ANTERIORES	21,509,515,485	21,809,895,359	(300,379,873)		(300,379,873)
3110	RESULTADO DEL EJERCICIO	3,952,017,870	(156,699,562)	4,108,717,431	4,108,717,431	
					12,801,903,907	(12,801,903,907)

JOSÉ ALBEIRO ROMERO CEBALLOS
Representante Legal

JENNY LICETH MARQUEZ FLOREZ
Vicerrectora Administrativa y Financiera

MAGNOLIA PERDOMO PULIDO
Profesional Universitario - Contadora - TP 156356-T

INSTITUTO DEPARTAMENTAL DE BELLAS ARTES
BELLAS ARTES INSTITUCIÓN UNIVERSITARIA DEL VALLE
 NIT. 890.325.989-3
INDICADORES FINANCIEROS COMPARATIVOS
 Diciembre de 2025



		Periodo Actual- 2025	Periodo Anterior- 2024
INDICADORES DE LIQUIDEZ			
Razon Corriente	=	$\frac{\text{Activo Corriente}}{\text{Pasivo Corriente}}$	=
		2.72	5.08

Indica la capacidad que tiene Bellas Artes para cumplir con sus pasivos a corto plazo (Cuentas por pagar en la adquisición de bienes y servicios, deducciones de nómina, retenciones de impuestos, beneficios a empleados, entre otras cuentas por pagar). En el 2025 hubo una disminución del 46% en la capacidad de los activos corrientes para cubrir o respaldar esos pasivos exigibles a corto plazo, lo anterior teniendo en cuenta el efectivo disponible al cierre del periodo.

Prueba Ácida	=	$\frac{\text{Activo Corriente} - \text{Activos menor Liquidez}}{\text{Pasivos Corriente}}$	=
		2.67	5.02

Revela la capacidad que tiene Bellas Artes para cancelar sus obligaciones corrientes con los saldos de efectivo, el producido de sus cuentas por cobrar y sus inversiones temporales. El inventario con que cuenta la entidad corresponde a materiales y suministros adquiridos para la prestación de los servicios educativos, culturales y artísticos. La variación del indicador entre el 2024 y 2025 fue del 47% (Negativa)

Capital de Trabajo	=	$\text{Activo Corriente} - \text{Pasivo Corriente}$	=
		3,207,089,043	8,774,932,781

Corresponde al valor que le quedaría a Bellas Artes disponible para inversión, después de haber pagado sus pasivos de corto plazo. La variación del indicador entre el 2024 y 2025 fue del 63%(Negativa).

INDICADORES DE RENTABILIDAD

Margen Bruto	=	$\frac{\text{Utilidad Bruta}}{\text{Ventas Netas}}$	=
		-11.0%	-4.3%

En el año 2025 por cada peso vendido, se presentó un déficit de 11 pesos para cubrir los gastos operacionales y no operacionales, de igual manera, se presentó una incremento considerable del 223% en el Margen Bruto con respecto al 2024.

Rentabilidad Patrimonio	=	$\frac{\text{Utilidad Neta}}{\text{Patrimonio}}$	=
		12.1%	-0.5%

Refleja el rendimiento tanto del capital fiscal como del superávit acumulado. Para el año 2025 hubo un incremento del 2328% en comparación con el año 2024.

Rendimiento Activo Total	=	$\frac{\text{Utilidad Neta}}{\text{Activo Total Bruto}}$	=
		6.1%	-0.3%

Mide la rentabilidad de los activos de Bellas Artes. Para el 2025 la rentabilidad fue del 6.1% en relación con el Resultado del ejercicio (excedente), teniendo en cuenta el incremento del 2495% con respecto con el 2024.

INDICADORES DE ENDEUDAMIENTO

Nivel de Endeudamiento	=	$\frac{\text{Pasivos Totales}}{\text{Activos Totales}}$	=
		50%	53%

Por cada peso invertido en activos, se está financiado 0,50 pesos por terceros (50%), lo cuál garantiza la capacidad de pago ante los acreedores. Para el 2025 se presentó una disminución del 4% con respecto al 2024.

APALANCAMIENTO

Cobertura de Intereses	=	$\frac{\text{Utilidad Operacional}}{\text{Gastos Financieros}}$	=
		896.36	-37.94

Durante el 2025, Bellas Artes no adquirió deuda financiera para dar cumplimiento a su cometido social, el grado de apalancamiento financiero incremento en un 2463% con respecto al 2024 y se mide sobre el costos financiero ocasionado por el uso de los productos bancarios en transacciones de pagos y recaudos.

Apalancamiento Total	=	$\frac{\text{Pasivos Totales}}{\text{Patrimonio}}$	=
		0.98	1.13

El grado de compromiso del patrimonio de Bellas Artes con respecto al de los acreedores es de 0.98 pesos para el 2025, razón por el cual el grado de riesgo es mínimo en la financiación de las operaciones. En el 2025 se presentó una disminución de 13% con respecto al 2024, y corresponde al reconocimiento contable de las obligaciones pensionales a cargo de la entidad.

Apalancamiento a Corto Plazo	=	$\frac{\text{Pasivo Corriente}}{\text{Patrimonio}}$	=
		0.06	0.07

El grado de compromiso del patrimonio con respecto al de los acreedores es de 0,06 pesos. En el 2025 se presentó disminución del 23% con respecto al 2024.

MAGNOLIA PERDOMO PULIDO
 CONTADORA T.P. 156356-T

**INSTITUTO DEPARTAMENTAL DE BELLAS ARTES
INSTITUCIÓN UNIVERSITARIA DEL VALLE
NOTAS A LOS ESTADOS FINANCIEROS A DICIEMBRE 31 DE 2025**

NOTA 1. ENTIDAD REPORTANTE

1.1. Identificación y funciones

Identidad Institucional

El Instituto Departamental de Bellas Artes (Bellas Artes- Institución Universitaria del Valle del Cauca), es una Institución Universitaria de Educación Superior Estatal; es un Establecimiento público de orden departamental creado mediante Ordenanza No. 08 de 1936 emanada de la Asamblea Departamental del Valle del Cauca y modificado por normas posteriores, con patrimonio propio, autonomía administrativa y personería jurídica; adscrito al Departamento del Valle del Cauca y vinculado al Ministerio de Educación Nacional en lo atinente a las políticas y a la planeación educativa. Se rige por las disposiciones contenidas en la Constitución Política, la ley 30 de 1992 y las demás normas que le sean aplicables; así como las expedidas en el ejercicio de su autonomía.

Bellas Artes está ubicado en Cali Valle del Cauca, Av. 2 Nte. No. 7N-18 barrio Centenario.

El Consejo Directivo es el máximo órgano de dirección de la Institución, y estará conformado según lo establecido en el artículo 64 de la Ley 30 de 1992:

- El Gobernador del Departamento del Valle del Cauca o su delegado quien lo preside
- El Ministro de Educación o su delegado
- Un Miembro designado por el Presidente de la República que haya tenido vínculos con el sector universitario.
- Un representante de las Directivas Académicas
- Un representante de los Docentes
- Un representante de los Estudiantes
- Un representante de los Egresados
- Un representante del Sector Productivo
- Un ex rector Universitario o de Instituciones Universitarias
- El Rector de la Institución, con voz y sin voto

Misión y Visión

➤ **Misión**

El Instituto Departamental de Bellas Artes es una institución universitaria que tiene como misión, educar para la vida a través de las artes, el diseño y sus disciplinas afines, creando condiciones para la formación de un ser humano integral, autónomo, participativo, creativo y comprometido en la construcción y transformación de los procesos culturales de la región y del país. Para la formación de artistas profesionales con un alto nivel de calidad, ética y desempeño, ofrece programas regulares de educación artística especializada y programas de formación temprana en música y en teatro.

➤ **Visión**

El Instituto Departamental de Bellas Artes-Institución Universitaria del Valle en el 2026, será una institución innovadora, reconocida por la alta calidad de su oferta formativa, la investigación-creación, la extensión y proyección social, sus procesos organizativos y el impacto en los territorios.

➤ **Políticas Institucionales**

El Instituto Departamental de Bellas Artes realiza la gestión académica, administrativa y financiera, a través de procesos estratégicos, misionales y de apoyo, que surgen como producto del análisis, la reflexión y la evaluación constante con los cuerpos colegiados, rectoría, vicerrectorías, facultades, áreas académicas y administrativas, quienes se regulan por un conjunto de políticas que a continuación se declaran y que orientan al desarrollo de las funciones sustantivas en beneficio de la formación integral de los estudiantes, el mejoramiento continuo y el logro de los propósitos institucionales: Plan de Desarrollo, Estructura Organizacional, Rendición de Cuentas, Sistema Interno de Aseguramiento de la Calidad, Proceso de autoevaluación institucional, Política de Bienestar Institucional, Política de Comunicaciones, Política de Gestión Financiera, Política de Gestión del Talento Humano, Política de Gestión de Clima Organizacional, Política de Seguridad de la Información, Política de Gobierno Digital, Política de Integridad y Conflicto de Intereses, Política de Gestión documental y de Información, Política de Equidad, Inclusión y Diversidad, Política de Educación Artística y Modelo Pedagógico, Política Curricular, Política de Créditos Académicos, Política de Ingreso, Permanencia y Graduación Estudiantil, Política de Trabajo de Grado, Política de Biblioteca, Política de Campus Virtual, Política de Investigación, Innovación y Creación Artística y Cultural, Política de Ética de la Investigación, Política de Extensión y Proyección Social, Política de Internacionalización, Política de Graduados.

➤ **Funciones de Bellas Artes –Institución Universitaria del Valle**

Las funciones sustantivas en el Instituto Departamental de Bellas Artes se fundamentan en el carácter público de la educación superior con el propósito de afianzar la cobertura geográfica y poblacional con calidad y equidad social, en diferentes ámbitos educativos y contextos socioculturales y, en el marco de la cooperación e intercambio regional, nacional y global:

1. **Función Sustantiva – FORMACIÓN:** Comprende los procesos de enseñanza-aprendizaje que se desarrollan mediante la interacción de la comunidad académica, a través de proyectos pedagógicos, de investigación – creación en artes y diseño e incluso de extensión y proyección social.

2. Función Sustantiva – INVESTIGACIÓN – CREACIÓN: Parte del proceso de enseñanza – aprendizaje, desarrollando la capacidad de exploración, interpretación y transformación de la realidad.
3. Función Sustantiva – EXTENSIÓN Y PROYECCIÓN SOCIAL: Es el elemento integrador de los procesos de formación, investigación y apropiación social del conocimiento entre la academia y los territorios, estableciendo un plan que se articula en torno a los siguientes programas: Educación continua, Arte y territorio, Promoción y grupos artísticos culturales, Gestión de poblaciones.

➤ **Principios**

El Instituto Departamental de Bellas Artes, adopta como principios: La autonomía, la comunidad académica como eje fundamental, unidad institucional, participación, pertinencia social, flexibilidad, excelencia académica, cooperación interinstitucional, inclusión, diálogos de saberes e interculturalidad.

1.2. Declaración de Cumplimiento del marco normativo y limitaciones

➤ **Marco Normativo**

El Instituto Departamental de Bellas Artes preparó sus estados financieros a 31 de diciembre de 2024, de conformidad con la normatividad vigente expedida por la Contaduría General de la Nación para entidades de Gobierno (Resolución No 533 de 2015 de la Contaduría General de la Nación – CGN y sus respectivas modificatorias).

Mediante Resolución No. 280 de 29 de diciembre de 2017, se adoptó el manual de políticas contables del Instituto Departamental de Bellas Artes.

La Contaduría general de la Nación para el proceso de identificación, registro, preparación y revelación de los estados contables, expidió bajo la Resolución 620 de 2015, modificada por la Resolución 468 de 2016 el Catálogo General de Cuentas para entidades de gobierno y la Resolución 643 de 2015 y sus respectivas modificatorias – Catálogo de cuenta para entidades Públicas de Educación Superior, a nivel de documento fuente.

Para reconocer un elemento en los Estados Financieros, este debe tener un valor que se haya determinado con fiabilidad. En el reconocimiento, la medición de un elemento permite su incorporación en los Estados Financieros.

Con relación a los Gastos y Costos se aplican a cada una de las Facultades, programas educativos, unidades y proyectos que desarrolla la Entidad.

Al cierre de la Vigencia 2025 el Instituto Departamental de Bellas Artes no adelanta procesos relacionados con supresión, fusión, escisión o liquidación, por tanto, cumple con el principio contable de entidad en marcha, definido por la Contaduría General de la Nación en la normativa aplicable a entidades de Gobierno.

La información correspondiente a los libros auxiliares de contabilidad: según las Normas Técnicas de Contabilidad Pública en lo relativo a los soportes, comprobantes, y libros de contabilidad en su párrafo 336 dice “Los soportes, comprobantes y libros de contabilidad forman parte integral de la

contabilidad y pueden ser elaborados, a elección del representante legal, en forma manual o automatizada de acuerdo con la capacidad tecnológica y operativa de la entidad contable pública que se trate”. Según esta normatividad y atendiendo a que la entidad tiene un sistema de información que cumple con la condición tecnológica para salvaguardar en forma segura y automatizada los libros auxiliares de la contabilidad y que permitirá las consultas y reproducción exacta (párrafo 351), se suspendió la impresión de los mismos. El sistema de información que dan soporte al proceso contable de Bellas Artes es ORIÓN SOFTWARE.

➤ **Responsabilidades y aspectos Tributarios**

En materia tributaria, y respecto de los impuestos nacionales y territoriales, el Instituto Departamental de Bellas Artes es un establecimiento público del orden departamental, con las siguientes calidades:

No es contribuyente del Impuesto sobre la Renta y Complementarios, de conformidad con lo dispuesto en el artículo 23 del Estatuto Tributario. Tampoco es responsable del Impuesto sobre las Ventas – IVA, conforme al artículo 92 de la Ley 30 de 1992; no obstante, goza del beneficio de devolución del IVA pagado en la adquisición de bienes y servicios gravados, de acuerdo con lo establecido en el Decreto Único Reglamentario 1625 de 2016, Capítulo 19. Así mismo, tiene la calidad de agente retenedor del impuesto sobre la renta y complementarios, conforme al artículo 368 del Estatuto Tributario, y de agente retenedor del impuesto sobre las ventas, de acuerdo con el artículo 437-2 del mismo Estatuto. Igualmente, se encuentra obligado a presentar información exógena y la declaración anual de ingresos y patrimonio.

De conformidad con lo dispuesto en las Ordenanzas 692 del 13 de mayo de 2025 y 698 del 31 de julio de 2025, expedidas por el Departamento del Valle del Cauca, el Instituto Departamental de Bellas Artes, en su calidad de entidad descentralizada, actúa como agente retenedor de las estampillas Pro-Desarrollo, Pro-Univalle, Pro-Hospitales, Pro-Cultura, Pro-Unipacífico, Pro-Uceva y Pro-Electrificación Rural, así como de la Tasa Pro-Deporte y Recreación y de la Contribución para la Seguridad. Así mismo, tiene la calidad de sujeto pasivo respecto de esta última contribución.

De igual manera, no es contribuyente del Impuesto de Industria y Comercio, de conformidad con el literal d) del artículo 39 de la Ley 14 de 1983 y el literal c) del artículo 83 del Decreto Extraordinario 411.0.20.0259 de 2015, que compila los Acuerdos que conforman el Estatuto Tributario del Municipio de Santiago de Cali.

Finalmente, conforme a lo dispuesto en los Acuerdos Municipales 434 de 2017, 321 de 2011 y 232 de 2007, las edificaciones cuyo uso sea institucional, educativo, cultural, de culto, recreativo, de salud, sedes comunales, comunitarias y vivienda, se encuentran exoneradas del Impuesto Predial Unificado en un cien por ciento (100%).

➤ **Constitución del Patrimonio de la Institución:**

Los ingresos y el patrimonio de la Institución estarán constituidos por:

- Las partidas que le sean asignadas dentro del Presupuesto Nacional, Departamental y Municipal.

- Los bienes muebles e inmuebles que actualmente posee y los que adquiera posteriormente, así como sus frutos y rendimientos.
- El producto de las operaciones y ventas que realice por concepto de inscripciones, matrículas y demás derechos pecuniarios.
- Los demás bienes que como persona jurídica adquiera a cualquier título.

Limitaciones y deficiencias de tipo operativo o administrativo que inciden en el normal desarrollo del proceso contable.

- Desintegración del Sistema de gestión académica - SIGA de la entidad con el Sistema de Gestión Financiera – ORIÓN SOFTWARE.
- Ejecución manual del Sistema de Costos: En el 2025 finalizó la implementación del módulo de costos, pero la aplicación del sistema de costos se lleva a cabo de manera manual y fuera de los registros contables, lo que genera riesgo de inexactitud en el costeo.

A la fecha se encuentra en proceso de conciliación y ajuste la información correspondiente a los activos fijos de la entidad, para su respectiva implementación en el módulo del sistema de información ORIÓN SOFTWARE, dado lo anterior, la depreciación de activos, la amortización de pólizas, software y licencias se realiza manualmente en tablas de Excel.

Para los procesos del área Jurídica y de Planeación, el manejo de la información se realiza de forma manual, y a la fecha se está diagnosticando la sistematización e integración al proceso financiero de la Institución.

1.3. Base normativa y periodo cubierto

Los Estados Financieros que presenta la institución bajo el marco normativo de la Res 533 de 2015 debidamente aprobados por el Consejo Directivo anualmente son:

- a) Estado de Situación Financiera individual comparativo 2025- 2024
- b) Estado de Resultados individual comparativo 2025- 2024
- c) Estado de Cambios en el Patrimonio
- d) Estado de Flujo de Efectivo
- e) Las Notas a Los Estados Financieros

1.4. Forma de Organización y/o Cobertura

1.4.1 Agregación Contable

Los estados financieros presentados por el Instituto Departamental de Bellas Artes para el periodo enero 1 a 31 de diciembre del 2025, NO agregan o consolidan información de ninguna otra entidad, ni unidades dependientes o de fondos sin personería jurídica.

1.4.2 Normativa y Estructura Organizacional

Bellas Artes Institución Universitaria de Educación Superior pública, de orden Departamental creada mediante Ordenanza No. 08 de 1936 de la Asamblea Departamental del Valle y modificado por normas posteriores, con patrimonio propio, autonomía administrativa y personería jurídica; adscrito al Departamento del Valle del Cauca y vinculado al Ministerio de Educación Nacional en lo atinente a las políticas y a la planeación educativa. Se rige por la Constitución Política, la Ley 30 de 1992 y

las demás normas que le sean aplicables; así, como las expedidas en el ejercicio de su autonomía.

Estatutos reglamentarios vigentes:

:: Acuerdo 016 de 2016: Estatuto General

:: Acuerdo 001 de 2018: Reglamento Docente

:: Acuerdo 030 de 2007: Reglamento Estudiantil

:: Acuerdo 111 de 1996: Estatuto Orgánico de Presupuesto

Los organismos y dependencias administrativas son las siguientes:

Organigrama Institucional Bellas Artes

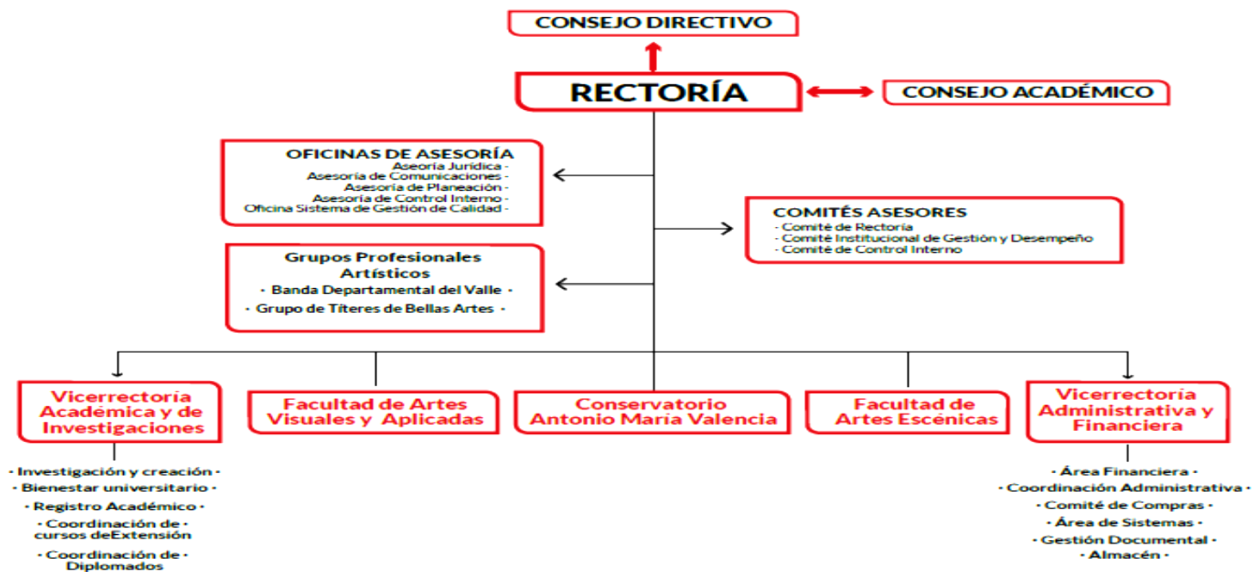

Dependencias:

<https://bellasartes.edu.co/organismos-dependencias-administrativas/>

NOTA 2. BASES DE MEDICION Y PRESENTACION UTILIZADAS

2.1. Bases de medición

Las bases de medición sobre las cuales fueron preparados los estados financieros de la Entidad fueron los siguientes:

Las Cuentas por Cobrar se medirán por el valor de la transacción.

Los préstamos por cobrar se medirán por el valor desembolsado.

Los Inventarios se medirán por su costo de adquisición

Las Propiedades, Planta y Equipo se medirán por su costo, el cual comprende entre otros: costo de adquisición, adecuación, instalación y en los demás que se incurran para lograr el adecuado funcionamiento de los activos.

Las Cuentas por Pagar, se miden por el valor de la transacción.

Beneficio a corto plazo, la medición se deriva de las obligaciones de los beneficios acordados al término de cada periodo.

2.2. Moneda funcional y de presentación, redondeo y materialidad

Moneda funcional: Pesos Colombianos (COP)

Moneda de Presentación: Pesos Colombianos (COP)

2.3. Tratamiento de la moneda extranjera

El Instituto Departamental de Bellas Artes realiza ocasionalmente transacciones en moneda extranjera en el desarrollo de sus actividades misionales, para lo cual aplica la Norma de Efectos de las Variaciones en las Tasas de Cambio de la Moneda Extranjera de las Normas para el reconocimiento, medición, revelación y presentación de los hechos económicos de las entidades de gobierno, emitida por la Contaduría General de la Nación – CGN.

2.4. Hechos ocurridos después del periodo contable

Para el cierre de 2025, no se presentaron hechos relevantes que impliquen ajustes a las cifras por hechos ocurridos después del cierre del periodo contable.

2.5. Otros aspectos

Efectos y Cambios en la Información Contable:

La carga prestacional por concepto de cesantías e intereses a las cesantías de los Empleados de la entidad continúa a cargo del Departamento del Valle del Cauca y de los Fondos respectivos.

En la vigencia 2025, se realizó el pago del impuesto predial correspondiente a la vigencia 2025 por valor total \$212.827.000 de los predios de Bellas Artes, exceptuando el predio ID No.1177 - Z000303070000 ubicado en el Corregimiento El Hormiguero Vereda Valle del Lili.

Al cierre del año 2025, la administración municipal sigue negando la solicitud de exención, razón por la cual se tiene reconocido como pasivos contingentes en cuentas de orden el valor de \$2.550.402.770 correspondiente a los años 2014 al 2020, para los predios B011600020000, B011600050000, B011600060000 y los años 2014 al 2024 para el predio Z000303070000, por concepto de Impuesto predial unificado e intereses de mora de los predios.

El predio ubicado en el corregimiento El Hormiguero está siendo utilizado por INCOLBALLET, del cual tiene el goce y disfrute, dando alcance al artículo 28 de la Ordenanza 071 de diciembre 17 de 1996 de la Asamblea Departamental del Valle del Cauca, desde que fue creado, en dicha ordenanza

se dispone que la entidad podrá seguir usufructuando los bienes de Bellas Artes hasta tanto se defina el patrimonio de la nueva entidad por parte de la Asamblea Departamental.

NOTA 3. JUICIOS, ESTIMACIONES, RIESGOS Y CORRECCION DE ERRORES CONTABLES

3.1. Juicios.

Las interpretaciones contables se realizaron con base en los lineamientos definidos por la Contaduría General de la Nación en la normativa emitida para las entidades de gobierno.

3.2. Estimaciones y supuestos

Determinación del deterioro de cartera

Cuando exista evidencia objetiva de que no van a ser recuperables se reconoce una pérdida por deterioro de valor en resultados de los activos que se miden al costo, se debe emplear información razonable y fundamentada, que contemple hechos pasados y condiciones presentes.

Vidas útiles y método de depreciación de las propiedades, planta y equipo

Bellas Artes realiza la distribución sistemática del valor depreciable de un activo a lo largo de la vida útil. Todos los bienes reconocidos como Propiedad, planta y Equipo se deprecian por método de línea recta, el cual permite reflejar el patrón de consumo de los beneficios económicos futuros o del potencial de servicio del activo. Este método se aplicará uniformemente en todos los periodos, a menos que se produzca un cambio en el patrón esperado de consumo de los beneficios económicos futuros o del potencial de servicio incorporados en el activo.

3.3. Correcciones contables

No hubo lugar a correcciones contables.

3.4. Riesgos asociados a los instrumentos financieros

No aplica

NOTA 4. RESUMEN DE POLÍTICAS CONTABLES

Mediante Resolución No. 280 de 29 de diciembre de 2017, se adoptó el manual de políticas contables del Instituto Departamental de Bellas Artes.

➤ Efectivo y Equivalente al Efectivo

Bajo esta denominación se agrupan las cuentas representativas de los recursos de liquidez inmediata con que cuenta en el Instituto de Bellas Artes, y que puede utilizar para el desarrollo de su objeto y funciones constitucionales y legales, dentro de los cuales se encuentran las siguientes:

- Caja general
- Cajas menores
- Cuentas bancarias en moneda nacional
- Efectivo Restringido
- Inversiones corto Plazo – (Depósitos a término fijo)

➤ **Cuentas por Cobrar**

Esta política aplica para los siguientes deudores o activos financieros: Por servicios educativos: Matriculas - Otras cuentas por cobrar: Alquileres salas, cafetería, Actividades Artísticas y Culturales, Convenios y Contratos.

➤ **Inventarios**

Se reconocen como inventarios los activos adquiridos que se tenga la intención de distribuirlos gratuitamente o a precios de no mercado o consumirse en actividades prestación de servicios. Se miden al costo de adquisición.

➤ **Propiedad, Planta y Equipo**

Esta política aplica a las Propiedades, Planta y Equipo de la Institución relacionado con los activos que la Entidad tiene para llevar a cabo su objeto Social.

➤ **Cuentas por Pagar**

Esta política contable aplica para las cuentas por pagar que corresponden a pasivos financieros bajo el Marco Normativo Entidades de Gobierno en convergencia con las NICSP, provenientes de las obligaciones contraídas por del Instituto, con personas naturales y jurídicas las cuales comprenden:

- Cuentas por pagar a proveedores y contratistas
- Impuestos, gravámenes, tasas, multas y sanciones
- Anticipos y Avances Recibidos
- Ingresos Recibidos para Terceros
- Retenciones y aportes de nómina
- Convenios por pagar

➤ **Beneficios a Empleados**

Esta política se aplicará para las transacciones que comprenden todos los tipos de contraprestaciones que el Instituto Departamental de Bellas Artes, proporciona a todas las personas con los que tiene un contrato laboral o asimilado; en retribución por sus servicios, acorde a la normatividad vigente y contablemente clasificado en cuatro (4) categorías principales:

- Beneficios de Corto Plazo
- Beneficios Post Empleo
- Beneficios a Largo Plazo
- Beneficios por Terminación

➤ **Ingresos: Ingresos de transacciones sin contraprestación y transacciones con contraprestación**

En primer lugar, corresponde a las transacciones que Bellas Artes realiza sin entregar a cambio una contraprestación que se aproxime al valor de mercado del recurso que recibe o si lo hace el valor entregado es menor al valor de mercado del recurso recibido.

En cuanto a los ingresos con contraprestación, se originan en la venta de bienes, en la prestación de servicios educativos, arrendamientos, ingresos por actividades artísticas y culturales, multas de biblioteca, entre otros.

LISTADO DE NOTAS QUE NO LE APLICAN A LA ENTIDAD

- NOTA 11. BIENES DE USO PÚBLICO E HISTÓRICOS Y CULTURALES
- NOTA 12. RECURSOS NATURALES NO RENOVABLES
- NOTA 13. PROPIEDADES DE INVERSIÓN
- NOTA 15. ACTIVOS BIOLÓGICOS
- NOTA 17. ARRENDAMIENTOS
- NOTA 18. COSTOS DE FINANCIACIÓN
- NOTA 19. EMISIÓN Y COLOCACIÓN DE TÍTULOS DE DEUDA
- NOTA 20. PRESTAMOS POR PAGAR
- NOTA 23. PROVISIONES
- NOTA 32. ACUERDOS DE CONCESIÓN
- NOTA 33. ADMINISTRACIÓN DE RECURSOS DE SEGURIDAD SOCIAL
- NOTA 34. EFECTOS EN LAS VARIACIONES DE LAS TASAS DE CAMBIO DE MONEDA EXTRANJERA
- NOTA 35. IMPUESTO A LAS GANANCIAS
- NOTA 36. COMBINACIÓN Y TRASLADOS DE OPERACIONES

ACTIVO

De acuerdo con la normativa aplicable a las entidades de gobierno, y a lo indicado en las Políticas Contables de Bellas Artes el activo se define como:

“Los activos son recursos controlados por la entidad que resultan de un evento pasado y de los cuales se espera obtener un potencial de servicio o generar beneficios económicos futuros. Un recurso controlado es un elemento que otorga, entre otros, un derecho a:

- a) Usar un bien para prestar servicios.*
- b) Ceder el uso para que un tercero preste un servicio.*
- c) Convertir el recurso en efectivo a través de su disposición.*
- d) Beneficiarse de la revalorización de los recursos.*
- e) Recibir una corriente de flujos de efectivo”*

El Activo de Bellas Artes asciende a 31 de diciembre del 2025 a \$64.676.199.828

1. ACTIVOS	AÑO 2025	AÑO 2024	VAR. %	VARIACIÓN
	64.676.199.828	61.411.370.502	5.3%	3.264.829.326

NOTA 5. EFECTIVO Y EQUIVALENTE AL EFECTIVO

Composición

CUENTA	CONCEPTO	AÑO 2025	AÑO 2024	VAR. %	VARIACIÓN
11	EFECTIVO Y EQUIVALENTES AL EFECTIVO	4.017.856.699	6.124.318.600	-34,40%	-2.106.461.901
1110	DEPOSITOS EN INSTITUCIONES FINANCIERAS	3.997.796.699	6.104.290.043	-34,51%	-2.106.493.344
1133	EQUIVALENTES AL EFECTIVO	20.060.000	20.028.557	0,16%	31.443

5.1. Depósitos en instituciones financieras

CONCEPTO	2025	2024	VALOR VARIACIÓN	RENTABILIDAD	
				% TASA PROMEDIO	
				CIERRE 2025 (Vr Inter_Recib)	
DEPÓSITOS EN INSTITUCIONES FINANCIERAS	3.997.796.699	6,104,290,042	-2.106.493.344	108.497.768	1.78%
Cuenta corriente	35.100	4,539,353	-4.504.253	0.00	0.00
Cuenta de ahorro	3.997.761.599	6,099,750,690	-2.101.989.091	108.497.768	1.78%

El saldo que representa el 6.2% del total de la clase activo, se encuentra constituido en su totalidad por los depósitos en instituciones financieras. Al término de la vigencia 2025, se tienen 12 cuentas Bancarias así: 2 cuentas corrientes-Banco de Occidente y Banco Popular, y 10 cuentas de ahorro de la siguiente manera: 3 de Infi valle, 4 del Banco de Occidente, 1 de GNB Sudameris, 1 del Banco AV Villas y 1 de Davivienda, los saldos de estas cuentas se concilian mes a mes. El número de cuentas obedece a que para las Transferencias Departamentales y Nacionales se debe abrir una cuenta específica para el manejo de los recursos.

5.2. Equivalentes al efectivo

CONCEPTO	2025	2024	VALOR VARIACIÓN	RENTABILIDAD CIERRE 2025 (Vr Inter_Recib)	% TASA PROMEDIO
EQUIVALENTES AL EFECTIVO	20,060.000	20,028,557	31.443	60.000	0.3%
Certificados de depósito de ahorro a término	20,060.000	20,028,557	31.443	60.000	0.3%

El 25 de agosto de 2025 se constituye el CDT No. 5799 por valor de \$20.060.000, nuevamente con INFIVALE a 360 días con fecha de vencimiento agosto 25 de 2026, el cual causó intereses a diciembre 31 de 2025 el valor de \$21.042, con una tasa efectiva anual del 0.3%.

NOTA 6. INVERSIONES E INSTRUMENTOS DERIVADOS

Composición

CUENTA	CONCEPTO	AÑO 2025	AÑO 2024	VAR. %	VARIACIÓN
1224	INVERSIONES DE ADMINISTRACIÓN DE LIQUIDEZ AL COSTO	40,628,512	36,358,012	11.75%	4,270,500
122419	Aportes sociales en entidades del sector solidario	40,628,512	36,358,012	11.75%	4,270,500

6.1. Inversiones de administración de liquidez

CONCEPTO	2025	2024	VALOR VARIACIÓN
Inversiones de administración de liquidez al costo	40,628,512	36,358,012	4,270,500
Deterioro: Inversiones de administración de liquidez al costo	0.00	0.00	0.00

En la cuenta de Inversiones e Instrumentos Derivados, se reconocen los Aportes Sociales y su respectiva Revalorización al Fondo de Desarrollo de la Educación Superior “FODESEP”, en el 2025 se realizó el aporte ordinario por valor de \$4.270.500, según art. 23 del estatuto de FODESEP.

NOTA 7. CUENTAS POR COBRAR

Composición

CUENTA	CONCEPTO	AÑO 2025	AÑO 2024	VAR. %	VARIACIÓN
13	CUENTAS POR COBRAR	858,754,103	4,444,291,030	-80.68%	-3,585,536,927
1317	Prestación de servicios	201,204,097	549,092,580	-63.36%	-347,888,483
1337	Transferencias por cobrar	113,451,771	2,945,220,410	-96.15%	-2,831,768,639
1384	Otras cuentas por cobrar	544,098,235	892,590,138	-39.04%	-348,491,903
1385	Cuentas por cobrar de difícil recaudo	0	184,176,287	-100.00%	-184,176,287
1386	Deterioro acumulado de cuentas por cobrar (CR)	0	-126,788,385	-100.00%	126,788,385

Las cuentas por cobrar representan el saldo derivado de la prestación de los Servicios Educativos por concepto de matrícula de los diferentes programas académicos, las transacciones efectuadas por el Instituto Departamental de Bellas Artes con otras entidades por concepto de convenios y contratos, los servicios de arrendamientos, y las actividades artístico-culturales que realizan los grupos artísticos.

Durante la vigencia 2025 se realizó la depuración y baja de las cuentas por cobrar por caducidad y prescripción, tanto por concepto de prestación de servicios, como también, las cuentas de difícil recaudo; lo anterior, teniendo en cuenta los criterios evaluados por el área de tesorería como son: antigüedad de la deuda, procesos administrativos o judiciales en curso o Insolvencia del deudor, la imposibilidad de comunicación por algún medio, y finalmente, la deserción de los estudiantes que tenían la obligación pendiente de pago sin ninguna posibilidad de reingresar a la institución.

Dado lo anterior, al cierre de la vigencia 2025 se dio de baja al 100% de las cuentas por cobrar de difícil recaudo y su respectivo deterioro acumulado.

La transferencia por cobrar corresponde al recaudo definitivo por concepto de estampilla procultura departamental del mes de noviembre de 2025 por valor de \$ 113.451.771.

Las otras cuentas por cobrar comprenden los siguientes conceptos: Solicitud de devolución de IVA correspondiente al bimestre 05 y 06 de 2025 por valor de \$100.523.407, la cuenta por cobrar por valor de \$384.441.029 por concepto de enajenación de una extensión del predio de ANDALUCÍA que viene desde el año 2023, Servicio de alquiler de salas y cafetería por valor de \$53.985.472, como también, la cuenta por cobrar por recuperación de incapacidades médicas por valor de \$5.148.327.

CUENTA	CONCEPTO	AÑO 2025	AÑO 2024	VAR. %	VARIACIÓN
1317	PRESTACIÓN DE SERVICIOS	201,204,097	549,092,580	-63.36%	-347,888,483
131701	Servicios educativos	26,459,719	176,066,043	-84.97%	-149,606,324
131719	Administración de proyectos	148,806,378	324,376,537	-54.13%	-175,570,159
131726	Recreativos, culturales, y deportivos	25,938,000	48,650,000	-46.68%	-22,712,000
CUENTA	CONCEPTO	AÑO 2025	AÑO 2024	VAR. %	VARIACIÓN
1337	TRANSFERENCIAS POR COBRAR	113,451,771	2,945,220,410	-96.15%	-2,831,768,639
133712	Otras transferencias	113,451,771	2,945,220,410	-96.15%	-2,831,768,639
CUENTA	CONCEPTO	AÑO 2025	AÑO 2024	VAR. %	VARIACIÓN
1384	OTRAS CUENTAS POR COBRAR	544,098,235	892,590,138	-39.04%	-348,491,903
138413	Devolución IVA para entidades de educación superior	100,523,407	449,396,464	-77.63%	-348,873,057
138416	Enajenación de activos	384,441,029	384,441,029	0.00%	0
138439	Arrendamiento operativo	53,985,472	45,206,330	19.42%	8,779,142
138490	Otras cuentas por cobrar	5,148,327	13,546,315	-61.99%	-8,397,988
CUENTA	CONCEPTO	AÑO 2025	AÑO 2024	VAR. %	VARIACIÓN
1385	CUENTAS POR COBRAR DE DIFÍCIL RECAUDO	0	184,176,287	-100.00%	-184,176,287
138502	Prestación de servicios	0	164,313,495	-100.00%	-164,313,495
138513	Arrendamiento operativo	0	0	0.00%	0
138590	Otras cuentas por cobrar	0	19,862,792	-100.00%	-19,862,792

CUENTA	CONCEPTO	AÑO 2025	AÑO 2024	VAR. %	VARIACIÓN
1386	DETERIORO ACUMULADO DE CUENTAS POR COBRAR (CR)	0	-126,788,385	-100.00%	126,788,385
138602	Prestación de servicios	0	-126,788,385	-100.00%	126,788,385

7.1. Prestación de servicios

DESCRIPCIÓN	CORTE VIGENCIA 2025			DETERIORO ACUMULADO 2025					DEFINITIVO	
	CONCEPTO	SALDO CORRIENTE	SALDO NO CORRIENTE	SALDO FINAL	SALDO INICIAL	(+) DETERIORO APLICADO EN LA VIGENCIA	(-) REVERSIÓN DE DETERIORO EN LA VIGENCIA	SALDO FINAL		%
PRESTACIÓN DE SERVICIOS	201,204,097	0	201,204,097	0	30,432,947	0	30,432,947	0	0	201,204,097
Servicios educativos	26,459,719	0	26,459,719	0	30,432,947	0	30,432,947	0	0	26,459,719
Administración de proyectos	87,693,043	61,113,335	148,806,378	0	0	0	0	0	0	148,806,378
Recreativos, culturales, y deportivos	25,938,000	0	25,938,000	0	0	0	0	0	0	25,938,000

7.2. Cuentas por cobrar de difícil recaudo

DESCRIPCIÓN	CORTE VIGENCIA 2025			DETERIORO ACUMULADO 2025					DEFINITIVO	
	CONCEPTO	SALDO CORRIENTE	SALDO NO CORRIENTE	SALDO FINAL	SALDO INICIAL	(+) DETERIORO APLICADO EN LA VIGENCIA	(-) REVERSIÓN DE DETERIORO EN LA VIGENCIA	SALDO FINAL		%
PRESTACIÓN DE SERVICIOS	0.0	0.0	0.0	126,788,385	57,387,902	0.0	184,176,287	0.0	0.0	0.0
Prestación de servicios	0.0	0.0	0.0	126,788,385	37,525,110	0.0	164,313,495	0.0	0.0	0.0
Arrendamiento operativo	0.0	0.0	0.0	0.0	18,836,542	0.0	0	0.0	0.0	0.0
Otras cuentas por cobrar	0.0	0.0	0.0	0.0	1,026,250	0.0	19,862,792	0.0	0.0	0.0

NOTA 8. PRESTAMOS POR COBRAR

Composición

CUENTA	CONCEPTO	AÑO 2025	AÑO 2024	VAR. %	VARIACIÓN
1415	PRÉSTAMOS CONCEDIDOS	0	10,095,657	-100.00%	-10,095,657
141510	Préstamos para investigaciones	0	10,000,000	-100.00%	-10,000,000
141525	Créditos a empleados	0	95,657	-100.00%	-95,657

Corresponde a valor concedido a docentes para ejecución de los proyectos de investigación y los descuentos se realizan mensualmente por nómina.

NOTA 9. INVENTARIOS

Composición

CONCEPTO	2025	2024	VALOR VARIACIÓN
INVENTARIOS	83,954,252	111,030,962	-27,076,710
Materiales y suministros	83,954,252	111,030,962	-27,076,710

CUENTA	CONCEPTO	AÑO 2025	AÑO 2024	VAR. %	VARIACIÓN
1514	MATERIALES Y SUMINISTROS	83,954,252	111,030,962	-24.39%	-27,076,710
151415	Materiales para educación	83,954,252	111,030,962	-24.39%	-27,076,710

Esta cuenta presenta el saldo total de los elementos de consumo que a 31 de diciembre de 2025 había en existencia en el almacén de la entidad por valor de \$83.954.252; los cuales fueron adquiridos para garantizar la prestación del servicio, se concilia periódicamente (mensual) verificando las existencias del módulo inventario con la información contable. Se realiza un Inventario físico anualmente para conciliar la información contable con el kardex. El método de valuación del inventario de Materiales y suministros e Inventario en tránsito es por el costo de adquisición.

9.1 Bienes y servicios

CONCEPTOS Y TRANSACCIONES		MATERIALES Y SUMINISTROS	EN TRÁNSITO	TOTAL
SALDO INICIAL (31-ene)		111,030,962	0	111,030,962
+ ENTRADAS (DB):		101,297,660	0	101,297,660
	ADQUISICIONES EN COMPRAS (detallar las erogaciones necesarias para colocar los inventarios en condiciones de uso o comercialización)	101,297,660	0	101,297,660
	+ Precio neto (valor de la transacción)	101,297,660	0	101,297,660
	+ Aranceles e impuestos no recuperables	0.0	0.0	0.0
	+ Costos de transporte	0.0	0.0	0.0
	+ Otros costos de adquisición	0.0	0.0	0.0
	ADQUISICIONES EN PERMUTA(S)	0.0	0.0	0.0
	DONACIONES RECIBIDAS	0.0	0.0	0.0
	OTRAS TRANSACCIONES SIN CONTRAPRESTACIÓN	0.0	0.0	0.0
	* ESPECIFICAR TIPO DE TRANSACCIÓN 1	0.0	0.0	0.0
- SALIDAS (CR):		128,374,370	0	128,374,370
	COMERCIALIZACIÓN A VALOR DE MERCADO	0.0	0.0	0.0
	COMERCIALIZACIÓN A PRECIOS DE NO MERCADO	0.0	0.0	0.0
	DISTRIBUCIÓN GRATUITA	0.0	0.0	0.0
	CONSUMO INSTITUCIONAL	128,374,370	0	128,374,370
	+ Valor final del inventario consumido	83,954,252	0	83,954,252
	TRANSFORMACIÓN EN NUEVOS BIENES	0.0	0.0	0.0
	BAJA EN CUENTAS (afectación del resultado)	0.0	0.0	0.0
= SUBTOTAL (Saldo inicial + Entradas - Salidas)		83,954,252	0	83,954,252
+ CAMBIOS Y MEDICIÓN POSTERIOR		0.0	0.0	0.0
	+ Ajustes/Reclasificaciones en entradas (DB)	0.0	0.0	0.0
	- Ajustes/Reclasificaciones en salidas (CR)	0.0	.00	0.0
= SALDO FINAL (31-dic) (Subtotal + Cambios)		83,954,252	0	83,954,252
- DETERIORO ACUMULADO DE INVENTARIOS (DE)		0.0	0.0	0.0
= VALOR EN LIBROS (Saldo final - DE)		83,954,252	0	83,954,252
% DETERIORO ACUMULADO (seguimiento)		0.0	0.0	0.0

NOTA 10. PROPIEDADES PLANTA Y EQUIPO

Composición

CONCEPTO	2025	2024	VALOR VARIACIÓN
PROPIEDADES, PLANTA Y EQUIPO	35,861,866,958	26,146,491,915	-270,907,056
Terrenos	11,968,124,898	11,968,124,898	0
Construcciones en curso	4,104,174,499	38,000,000	4,066,174,499
Propiedades, planta y equipo en tránsito	0	0	0
Bienes muebles en bodega	0	0	0
Propiedades, planta y equipo no explotados	5,031,565,441	2,994,012	5,028,571,429
Edificaciones	11,714,729,151	11,714,729,151	0
Redes, líneas y cables	824,364,107	824,364,107	0
Maquinaria y Equipo	2,630,418,301	2,439,341,890	191,076,411
Muebles, Enseres y Equipo de Oficina	1,224,989,358	1,245,645,557	-20,656,199
Equipos de Comunicación y Computación	3,820,230,357	3,849,471,018	-29,240,661
Equipos de Transporte, Tracción y Elevación	91,910,988	91,910,988	0
Bienes de Arte y Cultura	2,766,661,783	793,690,783	1,972,971,000
Depreciación acumulada de PPE (cr)	-8,315,301,924	-6,821,780,489	-1,493,521,435
Deterioro acumulado de PPE (cr)	0	0	0
Depreciación: Edificaciones	-3,339,717,830	-3,105,423,249	-234,294,581
Depreciación: Redes, líneas y cables	-249,959,229	-51,808,404	-198,150,825
Depreciación: Maquinaria y equipo	-1,389,888,512	-910,992,070	-478,896,442
Depreciación: Muebles, enseres y equipo de oficina	-758,280,659	-846,898,102	88,617,443
Depreciación: Equipos de Comunicación y Computación	-2,460,354,428	-1,805,822,843	-654,531,585
Depreciación: Equipos de Transporte, Tracción y Elevación	-91,910,988	-91,910,988	0
Depreciación: Bienes de Arte y Cultura	-25,190,279	-8,924,833	-16,265,446

Este grupo representa el 55.45% del total del activo, corresponde a los bienes utilizados en desarrollo de las funciones misionales y de apoyo de la entidad, los cuales son adquiridos para la prestación de servicios, producción de bienes, o en desarrollo de la función administrativa, y que no se encuentran disponibles para la venta. No se evidenciaron indicios de deterioro en las edificaciones de la universidad, por lo tanto, no hay reconocimiento de pérdidas por deterioro.

El incremento en edificaciones por valor de \$5.028.571.429, clasificado en los bienes inmuebles no explotados corresponde al 14,2857% de participación en el MULTICAMPUS TTU-LADERA, en la cual la IES fue beneficiaria de la edificación entregada mediante el Convenio de Cooperación No. 01 de 2025 liderado por el Ministerio de Educación Nacional para siete IES pertenecientes a la RED-TTU. La adquisición del inmueble se realizó mediante escritura pública de compraventa No. 1539 otorgada ante la notaria Ira del circuito de Cali de octubre 27 de 2025, quedando la entidad como copropietario en común y proindiviso del inmueble, según Acuerdo No. 036 de noviembre 20 de 2025. De igual manera, se realizó la construcción del edificio destinado a las salas de ensayo y utilería de la facultad de artes escénicas por valor de \$4.066.174.499 dentro de las instalaciones del Instituto Departamental de Bellas Artes, el cual se encuentra registrado como edificación en curso.

En el 2025 se recibieron instrumentos musicales por valor de \$212.797.153, mediante Resolución # 0343 del 11/09/2024 el Ministerio de las Culturas, las Artes y los Saberes realizó la entrega a la Gobernación del Valle del Cauca - Banda Departamental como beneficiaria del proyecto Banda sinfónica Departamental del Valle; así mismo, el Departamento Administrativo de Prosperidad Social

entregó 3 bajos eléctricos por valor de \$34.160.912 mediante constancia de entrega de bienes en especie el 11 de noviembre de 2025, los cuales fueron incautados por la DIAN y entregados mediante Resolución No. 012158 de 16/12/2024 a través de donación de mercancías a Prosperidad Social.

Al cierre del período 2025 la propiedad, planta y equipo de Bellas Artes está conformada por:

CUENTA	CONCEPTO	AÑO 2025	AÑO 2024	VAR. %	VARIACIÓN
1605	TERRENOS	11,968,124,898	11,968,124,898	0.00%	0
160501	URBANOS	11,968,124,898	11,968,124,898	0.00%	0
1615	CONSTRUCCIONES EN CURSO	4,104,174,499	38,000,000	10700.46%	4,066,174,499
161501	Edificaciones	4,104,174,499	38,000,000	10700.46%	4,066,174,499
1637	PROPIEDADES, PLANTA Y EQUIPO NO EXPLOTADOS	5,031,565,441	2,994,012	167954.28%	5,028,571,429
163701	Redes, líneas y cables	5,028,571,429	0	100.00%	5,028,571,429
163709	Redes, líneas y cables	2,994,012	2,994,012	0.00%	0
1640	EDIFICACIONES	11,714,729,151	11,714,729,151	0.00%	0
164001	Edificios y Casas	11,714,729,151	11,714,729,151	0.00%	0
1650	REDES, LÍNEAS Y CABLES	824,364,107	824,364,107	0.00%	0
165005	Redes de aire	675,608,238	675,608,238	0.00%	0
165010	Líneas y cables de telecomunicaciones	148,755,869	148,755,869	0.00%	0
1655	MAQUINARIA Y EQUIPO	2,630,418,301	2,439,341,890	7.83%	191,076,411
165505	Equipo de música	786,241,308	547,515,470	43.60%	238,725,838
165509	Equipo de enseñanza	90,746,595	90,746,595	0.00%	0
165511	Herramientas y accesorios	18,086,881	18,086,881	0.00%	0
165522	Equipo de ayuda audiovisual	1,112,753,194	1,185,102,621	-6.10%	-72,349,427
165590	Otra maquinaria y equipo	622,590,323	597,890,323	4.13%	24,700,000
1665	MUEBLES, ENSERES Y EQUIPO DE OFICINA	1,224,989,358	1,245,645,558	-1.66%	-20,656,200
166501	Muebles y enseres	1,208,989,358	1,229,645,558	-1.68%	-20,656,200
166502	Equipo y máquina de oficina	9,200,000	9,200,000	0.00%	0
166590	Otros muebles, enseres y equipo de oficina	6,800,000	6,800,000	0.00%	0
1670	EQUIPOS DE COMUNICACION Y COMPUTACION	3,820,230,357	3,849,471,018	-0.76%	-29,240,661
167001	Equipo De Comunicación	321,980,478	356,570,478	-9.70%	-34,590,000
167002	Equipo De Computo	3,303,789,024	3,298,439,685	0.16%	5,349,339
167090	Equipo De Computo Menores	194,460,855	194,460,855	0.00%	0
1675	EQUIPOS DE TRANSPORTE, TRACCION Y ELEVACION	91,910,988	91,910,988	0.00%	0
167506	DE ELEVACION	91,910,988	91,910,988	0.00%	0
1681	BIENES DE ARTE Y CULTURA	2,766,661,783	2,732,860,784	1.24%	33,801,000
168101	Obras de arte	2,518,350,000	2,518,350,000	0.00%	0
168107	Libros y publicaciones de investigación y consulta	248,311,783	214,510,784	15.76%	33,801,000
1685	DEPRECIACION ACUMULADA (CR)	-8,315,301,924	-6,821,780,490	21.89%	-1,493,521,435
168501	EDIFICACIONES	-3,339,717,830	-3,105,423,250	7.54%	-234,294,580
168503	Redes, líneas y cables	-249,959,229	-51,808,404	382.47%	-198,150,825
168504	MAQUINARIA Y EQUIPO	-1,389,888,512	-910,992,070	52.57%	-478,896,442
168506	MUEBLES ENSERES Y EQUIP DE OFICINA	-758,280,659	-846,898,102	-10.46%	88,617,443
168507	EQUIPOS DE COMUNICACION Y COMPUTO	-2,460,354,428	-1,805,822,843	36.25%	-654,531,585
168508	EQUIPOS DE TRANSPORTE, TRACCION Y ELEVACION	-91,910,988	-91,910,988	0.00%	0
168512	BIENES DE ARTE Y CULTURA	-25,190,279	-8,924,833	182.25%	-16,265,446

10.1. Detalle saldos y movimientos PPE – Muebles

CONCEPTOS Y TRANSACCIONES	MAQUINARIA Y EQUIPO-1655	EQUIPOS DE COMUNIC. Y COMPUTAC.-1670	EQUIPOS DE TRANSPORTE, TRACCIÓN Y ELEVACIÓN-1675	MUEBLES, ENSERES Y EQUIPO DE OFICINA-1665	BIENES DE ARTE Y CULTURA-1681	OTROS BIENES MUEBLES	TOTAL
SALDO INICIAL (01-ene)	2,439,341,890	3,849,471,018	91,910,988	1,245,645,558	2,732,860,784	0	10,359,230,237
+ ENTRADAS (DB):	1,235,106,373	5,349,339	0	28,743,800	33,801,000	0	1,303,000,512
Adquisiciones en compras	1,235,106,373	5,349,339	0	28,743,800	33,801,000	0	1,303,000,512
Otras entradas de bienes muebles	0	0	0	0	0	0	0
- SALIDAS (CR):	0	0	0	0	0	0	0
Otras salidas de bienes muebles	0	0	0	0	0	0	0

=	SUBTOTAL		3,674,448,263	3,854,820,357	91,910,988	1,274,389,358	2,766,661,784	0	11,662,230,749
	(Saldo inicial + Entradas - Salidas)								
+	CAMBIOS Y MEDICIÓN POSTERIOR		-1,044,029,962	-34,590,000	0	-49,400,000	0	0	-1,128,019,962
	+	Entrada por traslado de cuentas (DB)	0	0	0	0	0	0	0
	-	Salida por traslado de cuentas (CR)	0	0	0	0	0	0	0
	+	Ajustes/Reclasificaciones en entradas (DB)	0	0	0	0	0	0	0
	-	Ajustes/Reclasificaciones en salidas (CR)	1,044,029,962	34,590,000	0	49,400,000	0	0	1,128,019,962
=	SALDO FINAL (31-dic)		2,630,418,301	3,820,230,357	91,910,988	1,224,989,358	2,766,661,783	0	10,534,210,787
	(Subtotal + Cambios)								
-	DEPRECIACIÓN ACUMULADA (DA)		1,389,888,512	2,460,354,428	91,910,988	758,280,659	25,190,279	0	4,725,624,866
		Saldo inicial de la Depreciación acumulada	910,992,070	1,805,822,843	91,910,988	846,898,102	8,924,833	0	3,664,548,836
	+	Depreciación aplicada vigencia actual	608,736,402	658,264,268	0	62,900,347	16,265,446	0	1,346,166,463
	-	Otros Ajustes de la Depreciación acumulada en la vigencia actual	129,839,960	3,732,683	0	151,517,790	0	0	285,090,433
-	DETERIORO ACUMULADO DE PPE (DE)		0	0	0	0	0	0	0
=	VALOR EN LIBROS		1,240,529,789	1,359,875,929	0	466,708,699	2,741,471,504	0	5,808,585,921
	(Saldo final - DA - DE)								
	% DEPRECIACIÓN ACUMULADA (seguimiento)		52.84	64.40	100.00	61.90	0.91	-	44.86

CONCEPTOS Y TRANSACCIONES	MAQUINARIA Y EQUIPO	EQUIPOS DE COMUNIC. Y COMPUTAC.	EQUIPOS DE TRANSPORTE, TRACCIÓN Y ELEVACIÓN	MUEBLES, ENSERES Y EQUIPO DE OFICINA	BIENES DE ARTE Y CULTURA	OTROS BIENES MUEBLES	TOTAL
USO O DESTINACIÓN	2,630,418,301	3,820,230,357	94,905,000	1,224,989,358	2,766,661,783	0	10,537,204,799
+ En servicio	2,630,418,301	3,820,230,357	91,910,988	1,224,989,358	2,766,661,783	0	10,534,210,787
+ No explotados	0	0	2,994,012	0	0	0	2,994,012
+ En bodega	0	0	0	0	0	0	0

10.2. Detalle saldos y movimientos PPE – Inmuebles

A diciembre 31 de 2025 Bellas Artes posee los siguientes bienes inmuebles: Edificio Conservatorio (Facultades de Música y Artes Visuales y Aplicadas, Salas de música y cámara, Registro académico y Bienestar Universitario), Casa Anexa (Biblioteca y Grupos Artísticos), Valle Del Lili (Lote rural), Casa Teatro (Facultad de Artes Escénicas), Casa Av 1 7N 49/59 Barrio Centenario (Laboratorios y aulas Diseño Gráfico), Casa Av 2 Norte 7N-18/22 Barrio Centenario (Administración), Casa Campus - Clle 7 Norte No. 1N-70 B/Centenario (Campus Virtual y Proyección extensiva), Edificio Casa Blanca Apt 101(Bodegaje y Archivo), y el 14,2857% de participación en el MULTICAMPUS TTU-LADERA.

CONCEPTOS Y TRANSACCIONES	TERRENOS	EDIFICACIONES	REDES, LÍNEAS Y CABLES	TOTAL
SALDO INICIAL (01-ene)	11,968,124,898	11,714,729,151	824,364,107	24,507,218,156
+ ENTRADAS (DB):	0	0	0	0

		Adquisiciones en compras	0	5.028.571.429	0	0
		Otras entradas de bienes inmuebles	0	5.028.571.429	0	0
-	SALIDAS (CR):		0	0	0	0
		Otras salidas de bienes muebles	0	0	0	0
=	SUBTOTAL (Saldo inicial + Entradas - Salidas)		11,968,124,898	16.743.300.580	824,364,107	29.535.789.585
+	CAMBIOS Y MEDICIÓN POSTERIOR		0	0	0	0
	+	Entrada por traslado de cuentas (DB)	0	0	0	0
	-	Salida por traslado de cuentas (CR)	0	0	0	0
=	SALDO FINAL (31-dic) (Subtotal + Cambios)		11,968,124,898	16.743.300.580	824,364,107	29.535.789.585
-	DEPRECIACIÓN ACUMULADA (DA)		0	3,339,717,830	249,959,229	3,589,677,059
		Saldo inicial de la Depreciación acumulada	0	3,105,423,250	51,808,404	3,157,231,654
	+	Depreciación aplicada vigencia actual	0	234,294,580	198,150,825	432,445,405
=	VALOR EN LIBROS (Saldo final - DA - DE)		11,968,124,898	13.403.582.750	574,404,878	25.946.112.526
% DEPRECIACIÓN ACUMULADA (seguimiento)			0,00	19,95	30,32	12,15
CONCEPTOS Y TRANSACCIONES			TERRENOS	EDIFICACIONES	REDES, LÍNEAS Y CABLES	TOTAL
USO O DESTINACIÓN			11,968,124,898	16.743.300.580	824,364,107	29.535.789.585
+	En servicio		11,968,124,898	11,714,729,151	824,364,107	24,507,218,156
+	No explotados		0.0	5.028.571.429	0.0	5.028.571.429

10.3. Construcciones en Curso

CONCEPTOS	SALDO 2025	(-) DETERIORO ACUMULADO	(=) VALOR EN LIBROS	% AVANCE	FECHA ESTIMADA DE TERMINACIÓN
CONSTRUCCIONES EN CURSO	4.104.174.499	0.00	4.104.174.499		
Edificaciones	4.104.174.499	0.00	4.104.174.499		
Construcción del edificio destinado a las salas de ensayo y utilería de la facultad de artes escénicas por valor de \$4.066.174.499 durante el año 2025. Pago consultoría para la actualización del diseño y especificaciones técnicas de la Sala de ensayo y de utilería por valor de \$38.000.00 durante el año 2023.	4.104.174.499	0.00	4.104.174.499	99%	Se tiene proyectada la entrega definitiva durante el mes de enero del 2026.

10.4. Estimaciones

DESCRIPCIÓN DE LOS BIENES DE PPE		AÑOS DE VIDA ÚTIL (Depreciación línea recta)	
TIPO	CONCEPTOS	MÍNIMO	MÁXIMO
MUEBLES	Maquinaria y equipo	1.0	5.0
	Equipos de comunicación y computación	1.0	5.0
	Equipos de transporte, tracción y elevación	1.0	10.0
	Muebles, enseres y equipo de oficina	1.0	15.0
	Bienes de arte y cultura	1.0	5.0
	Otros bienes muebles	1.0	5.0
INMUEBLES	Terrenos		
	Edificaciones	20.0	50.0
	Redes, líneas y cables		
	Otros bienes inmuebles		

Se contabilizan al costo y la depreciación se determina aplicando el método tradicional de línea recta cuyos periodos de vida útil aplicados son:

Edificaciones	50 años
Maquinaria y Equipo	5 años
Equipo de cómputo	5 años
Instrumentos Musicales	5 años
Elevación	10 años
Muebles y Enseres	15 años

Los activos que se reconocen como de menor cuantía son aquellos que se adquirieron por un costo inferior o igual a 50 UVT, equivalente a \$2.489.950 para el año 2025, los cuales se depreciaron totalmente.

NOTA 11. BIENES DE USO PÚBLICO E HISTÓRICOS Y CULTURALES_NO APLICA PARA LA ENTIDAD.

NOTA 12. RECURSOS NATURALES NO RENOVABLES_NO APLICA PARA LA ENTIDAD.

NOTA 13. PROPIEDADES DE INVERSIÓN_NO APLICA PARA LA ENTIDAD.

NOTA 14. ACTIVOS INTANGIBLES

Composición

CONCEPTO	2025	2024	VARIACIÓN
ACTIVOS INTANGIBLES	149.399.266	168,665,172	-19.265.906
Activos intangibles	2.408.049.453	2,211,508,036	196.541.417
Amortización acumulada de activos intangibles (cr)	-2.258.650.187	-2,042,842,864	-215.807.323

En estas cuentas se reconoce el valor de los bienes inmateriales, representados en derechos, privilegios o ventajas de competencia que son valiosos porque contribuyen directa o potencialmente a obtener beneficios económicos futuros o un potencial de servicios.

CUENTA	CONCEPTO	AÑO 2025	AÑO 2024	VAR. %	VARIACIÓN
1970	ACTIVOS INTANGIBLES	2.408.049.453	2.211.508.036	8,89%	196.541.417
197005	Derechos	13.020.000	13.020.000	0,00%	0
197007	Licencias	1.151.820.791	998.144.728	15,40%	153.676.063
197008	Softwares	1.243.208.662	1.200.343.308	3,57%	42.865.354
1975	AMORTIZACIÓN ACUMULADA DE ACTIVOS INTANGIBLES (CR)	-2.258.650.187	-2.042.842.864	10,56%	-215.807.323
197507	Licencias	-1.015.441.525	-932.915.596	8,85%	-82.525.929
197508	Softwares	-1.243.208.662	-1.109.927.268	12,01%	-133.281.394

14.1. Detalle saldos y movimientos

CONCEPTOS Y TRANSACCIONES	DERECHOS	LICENCIAS	SOFTWARES	TOTAL
SALDO INICIAL	13.020.000	998.144.728	1.200.343.308	2.211.508.036
+ ENTRADAS (DB):		152.506.369	0	152.506.369
Adquisiciones en compras	0	152.506.369	0	152.506.369
Otras transacciones sin contraprestación	0	0	0	0
- SALIDAS (CR):	0	0	123.001.946	123.001.946
Otras salidas de intangibles	0	0	123.001.946	123.001.946
= SUBTOTAL				
(Saldo inicial + Entradas - Salidas)	13.020.000	1.150.651.097	1.077.341.362	2.241.012.459

+	CAMBIOS Y MEDICIÓN POSTERIOR	0	1.169.694	165.867.300	167.036.994
	+ Entrada por traslado de cuentas (DB)	0	1.169.694	165.867.300	0
=	SALDO FINAL (Subtotal + Cambios)	13.020.000	1.151.820.791	1.243.208.662	2.408.049.453
-	AMORTIZACIÓN ACUMULADA (AM)	0	1.015.441.525	1.243.208.662	2.258.650.187
	Saldo inicial de la AMORTIZACIÓN acumulada	0	932.915.596	1.109.927.268	2.042.842.864
	+ Amortización aplicada vigencia actual	0	82.525.929	133.281.394	215.807.323
-	DETERIORO ACUMULADO DE INTANGIBLES (DE)	0	0	0	0
=	VALOR EN LIBROS (Saldo final - AM - DE)	13.020.000	136.379.266	0	149.399.266
	% AMORTIZACIÓN ACUMULADA (seguimiento)	0%	88%	100%	94%
	% DETERIORO ACUMULADO (seguimiento)	0	0	0	0

14.2. Revelaciones adicionales

CONCEPTOS Y TRANSACCIONES	DERECHOS	LICENCIAS	SOFTWARES	TOTAL
CLASIFICACIÓN SEGÚN SU VIDA ÚTIL	13.020.000	1.151.820.791	1.243.208.662	2.408.049.453
+ Vida útil definida	0,0	1.151.820.791	1.243.208.662	2.408.049.453
+ Vida útil indefinida	13.020.000	0,0	0,0	0,0

Teniendo en cuenta las políticas contables, el marco conceptual de la contaduría pública el Instituto Departamental de Bellas Artes realiza la amortización de los cargos diferidos durante los períodos de vida útil estimada de los bienes. Para la mayoría de los casos, la vida útil de licencias y software está determinada según su vigencia de uso la cual no excede un periodo de un (1) año.

NOTA 15. ACTIVOS BIOLÓGICOS_NO APLICA PARA LA ENTIDAD.

NOTA 16. OTROS DERECHOS Y GARANTÍAS

Composición

Este grupo representa los recursos tangibles e intangibles que son complementarios para la prestación del servicio de educación, los cuales forman parte de los otros activos y se diferencian de aquellos registrados en cuentas como propiedades de inversión, cuentas por cobrar, inventarios y propiedad, planta y equipo. Asimismo, incorpora recursos controlados por la entidad que no se clasifican en otros grupos y de los cuales se espera obtener un potencial de servicio o generar beneficios económicos futuros. A continuación, se presenta la composición al cierre de la vigencia 2025:

CUENTA	CONCEPTO	AÑO 2025	AÑO 2024	VAR. %	VARIACIÓN
1904	PLAN DE ACTIVOS PARA BENEFICIOS POSEMPLEO	23,386,722,414	21,758,254,390	7.48%	1,628,468,024
190404	Encargos fiduciarios	23,386,722,414	21,758,254,390	7.48%	1,628,468,024
1905	BIENES Y SERVICIOS PAGADOS POR ANTICIPADO	116,178,894	295,891,571	-60.74%	-179,712,677
190504	Arrendamiento operativo	0	7,460,438	-100.00%	-7,460,438
190505	Impresos, publicaciones, suscripciones y afiliaciones	272,085	83,387,296	-99.67%	-83,115,211
190590	Otros bienes y servicios pagados por anticipado	115,906,809	205,043,837	-43.47%	-89,137,028
1909	DEPOSITOS ENTREGADOS EN GARANTIA	153,238,392	153,238,392	0.00%	0
190903	Depósitos Judiciales	153,238,392	153,238,392	0.00%	0
1970	ACTIVOS INTANGIBLES	2,408,049,453	2,211,508,036	8.89%	196,541,417
197005	Derechos	13,020,000	13,020,000	0.00%	0
197007	Licencias	1,151,820,791	998,144,728	15.40%	153,676,063
197008	Softwares	1,243,208,662	1,200,343,308	3.57%	42,865,354

1975	AMORTIZACIÓN ACUMULADA DE ACTIVOS INTANGIBLES (CR)	-2,258,650,187	-2,042,842,864	10.56%	-215,807,323
197507	Licencias	-1,015,441,525	-932,915,596	8.85%	-82,525,929
197508	Softwares	-1,243,208,662	-1,109,927,268	12.01%	-133,281,394
1986	ACTIVOS DIFERIDOS	7,600,337	223,564,800	-96.60%	-215,964,463
198609	Seguros con cobertura mayor a doce meses	7,600,337	223,564,800	-96.60%	-215,964,463

16.1. Plan de activos para beneficios posempleo

La subcuenta BELLAS ARTES adscrita a la FIDUCIARIA BOGOTA S.A.-Conv.0971 2023-FODEPVAC, reflejó en 2025 una de ganancia neta de \$1,888,324,024, valor superior a la ganancia neta del 2024 que fue de \$642,276,523

Concepto		Valor			
Saldo inicial		\$ 21,758,254,390			
(+ Valoración neta de inversiones y rendimientos		\$ 1,892,195,024			
(-) Pago Comisión fiduciaria y gastos bancarios		\$ 3,871,000			
(+ Reintegro pago cuota parte bono pensional 2024		\$ 15,949,000			
(-) Pago 3 Cuotas partes de Bonos pensionales		\$ 275,805,000			
(=) Saldo Final a Dic 31 de 2025		\$ 23,386,722,414			
CUENTA	CONCEPTO	AÑO 2025	AÑO 2024	VAR. %	VARIACIÓN
1904	PLAN DE ACTIVOS PARA BENEFICIOS POSEMPLEO	23,386,722,414	21,758,254,390	7.48%	1,628,468,024
190404	Encargos fiduciarios	23,386,722,414	21,758,254,390	7.48%	1,628,468,024

16.2. Bienes y servicios pagados por anticipado

Comprende el saldo por amortizar a diciembre 31 de 2025 de bienes y servicios pagados por anticipado como son arrendamientos, suscripciones y afiliaciones a plataformas digitales de uso de los estudiantes para diferentes utilidades dentro de la institución, como también, las adquiridas para la gestión bibliotecaria y de contenidos especializados, así mismo, en las áreas de investigaciones, proyectos editoriales, bienestar universitario, y herramientas administrativas.

CUENTA	CONCEPTO	AÑO 2025	AÑO 2024	VAR. %	VARIACIÓN ABSOLUTA
1905	BIENES Y SERVICIOS PAGADOS POR ANTICIPADO	116,178,894	295,891,571	-60.74%	-179,712,677
190504	Arrendamiento operativo	0	7,460,438	-100.00%	-7,460,438
190505	Impresos, publicaciones, suscripciones y afiliaciones	272,085	83,387,296	-99.67%	-83,115,211
190590	Otros bienes y servicios pagados por anticipado	115,906,809	205,043,837	-43.47%	-89,137,028

16.3. Depósitos entregados en garantía

A diciembre 31 de 2025 presenta un saldo del embargo por valor de \$57.074.504 por el Hospital Universitario del Valle referente a cuota parte pensional de jubilado Gloria Elena Velasco; de igual manera, el proceso de embargo decretado por el Juzgado Quinto Laboral del circuito de Cali por concepto de la Demanda del Fondo de Pensiones PORVENIR por pago de aportes de afiliados no efectuados en cotizaciones a funcionarios y exfuncionarios de Bellas Artes por valor de \$96.163.887,67, dichos valores vienen desde el año 2023.

CUENTA	CONCEPTO	AÑO 2025	AÑO 2024	VAR. %	VARIACIÓN ABSOLUTA
1909	DEPOSITOS ENTREGADOS EN GARANTIA	153.238.392	153.238.392	0,00%	0
190903	Depósitos Judiciales	153.238.392	153.238.392	0,00%	0

16.4. Activos diferidos

A diciembre 31 de 2025 representa el valor de \$7.600.337 que corresponde al saldo por amortizar de las pólizas de seguros de manejo global, todo riesgo daños materiales, y responsabilidad civil, adquiridas desde el mes de julio de 2024.

CUENTA	CONCEPTO	AÑO 2025	AÑO 2024	VAR. %	VARIACIÓN ABSOLUTA
1986	ACTIVOS DIFERIDOS	7,600,337	223,564,800	-96.60%	-215,964,463
198609	Seguros con cobertura mayor a doce meses	7,600,337	223,564,800	-96.60%	-215,964,463

16.4. Activos intangibles y amortización acumulada.

En estas cuentas se reconoce el valor de los bienes inmateriales, representados en derechos, privilegios o ventajas de competencia que son valiosos porque contribuyen directa o potencialmente a obtener beneficios económicos futuros o un potencial de servicios. La amortización acumulada, reconoce la pérdida de la capacidad operacional de los intangibles a lo largo de su vida útil.

PASIVO

Se reconocen como cuentas por pagar las obligaciones adquiridas por la entidad con terceros, originadas en el desarrollo de sus actividades y de las cuales se espera, a futuro, la salida de un flujo financiero fijo o determinable a través de efectivo, equivalentes al efectivo u otro instrumento.

Al cierre de la vigencia 2025 el pasivo asciende a:

1. PASIVOS	AÑO 2025	AÑO 2024	VAR. %	VARIACIÓN
	32,029,471,748	32,572,979,979	-1.67%	543,508,231

NOTA 21. CUENTAS POR PAGAR

Composición

CONCEPTO	2025	2024	VALOR VARIACIÓN
CUENTAS POR PAGAR	1,107,498,041	1,401,924,411	-294,426,370
Adquisición de bienes y servicios nacionales	426,728,067	94,772,729	331,955,338
Descuentos de nómina	185,997,402	67,053,932	118,943,470
Retención en la fuente e impuestos de timbre	335,826,346	208,975,000	126,851,346
Recursos recibidos de los sistemas generales de pensiones y riesgos	5,106,000	4,182,600	923,400
Otras cuentas por pagar	153,840,226	1,026,940,150	-873,099,924

En este rubro se presentan las transacciones con terceros originadas por el normal desarrollo de las actividades, por la adquisición de bienes y servicios Nacionales, Recursos a favor de terceros por los proyectos de Inversión-Convenios y Contratos Interadministrativos con el Municipio de Santiago de Cali, Gobernación del Valle del Cauca y Otros convenios, Retención en la Fuente e Impuestos, Estampillas, Contribuciones y Tasas, e igualmente se registran en Otras Cuentas por Pagar, los aportes a ICBF. Este grupo representa el 3.46% de los pasivos, y como valor representativo a diciembre 31 de 2025 queda por la cuenta pagar al proveedor Consorcio cultural 2025 (Contrato de obra pública) por un valor de \$ 337.370.499.

21.1. Adquisición de bienes y servicios nacionales

ASOCIACIÓN DE DATOS				DETALLES DE LA TRANSACCIÓN (reporte agrupado por datos comunes de asociación)			
				PLAZO (rango en # meses)		RESTRICCIONES	TASA DE INTERES (%)
TIPO DE TERCEROS	PN / PJ / ECP	CANTIDAD	VALOR EN LIBROS	MÍNIMO	MÁXIMO		
ADQUISICIÓN DE BIENES Y SERVICIOS NACIONALES			426,728,067				0%
Bienes y servicios			426,728,067				0%
Nacionales	PN	11	46,824,466	1	3		0%
Nacionales	PJ	3	379,903,601	1	3		0%

CUENTA	CONCEPTO	AÑO 2025	AÑO 2024	VAR. %	VARIACIÓN ABSOLUTA
2401	Adquisición de Bienes y Servicios Nacionales	426,728,067	94,772,729	350.26%	331,955,338
240101	Bienes y servicios	426,728,067	94,772,729	350.26%	331,955,338

El saldo de esta cuenta corresponde a las obligaciones adquiridas por Bellas Artes en el proceso de adquisición de bienes y servicios a proveedores y contratistas nacionales, en desarrollo de la función administrativa o cometido estatal, y que al cierre del ejercicio quedaron pendientes de cancelar.

21.2. Descuentos de nómina

ASOCIACIÓN DE DATOS				DETALLES DE LA TRANSACCIÓN (reporte agrupado por datos comunes de asociación)			
				PLAZO (rango en # meses)		RESTRICCIONES	TASA DE INTERES (%)
TIPO DE TERCEROS	PN / PJ / ECP	CANTIDAD	VALOR EN LIBROS	MÍNIMO	MÁXIMO		
DESCUENTOS DE NÓMINA			185,997,402				0%
Aportes a fondos pensionales			36,519,765				0%
Nacionales	PJ	5	36,519,765	1	1		0%
Aportes a seguridad social en salud			36,640,845				0%
Nacionales	PJ	9	36,640,845	1	1		0%
Sindicatos			2,809,451				0%
Nacionales	PJ	4	2,809,451	1	1		0%
Cooperativas			10,759,202				0%
Nacionales	PJ	1	10,759,202	1	1		0%
Fondos de empleados			46,299,279				0%
Nacionales	PJ	1	46,299,279	1	1		0%
Libranzas			49,522,387				0%
Nacionales	PJ	3	49,522,387	1	1		0%
Embargos judiciales			1,200,873				0%
Nacionales	PJ	1	1,200,873	1	1		0%
Otros descuentos de nómina			2,245,600				0%
Nacionales	PJ	2	2,245,600	1	1		0%

Corresponde al consolidado a pagar a fondos de pensión y salud, donde se suman los descuentos realizados a empleados de la entidad por concepto de aporte de salud y pensión junto con el valor que le corresponde a la entidad como aportes de salud y pensión de sus empleados del mes diciembre de 2025.

CUENTA	CONCEPTO	AÑO 2025	AÑO 2024	VAR. %	VARIACIÓN
2424	DESCUENTOS DE NÓMINA	185,997,402	67,053,932	177.38%	118,943,470
242401	Aportes a fondos pensionales	36,519,765	33,526,966	8.93%	2,992,799
242402	Aportes a seguridad social en salud	36,640,845	33,526,966	9.29%	3,113,879
242404	Sindicatos	2,809,451	0	0.00%	2,809,451
242405	Cooperativas	10,759,202	0	0.00%	10,759,202
242406	Fondos de empleados	46,299,279	0	0.00%	46,299,279
242407	Libranzas	49,522,387	0	0.00%	49,522,387
242411	Embargos judiciales	1,200,873	0	0.00%	1,200,873
242490	Otros descuentos de nómina	2,245,600	0	0.00%	2,245,600

21.3. Retención en la Fuente e Impuesto de Timbre

Esta cuenta representa el 30.32% del total de las cuentas por pagar y corresponde a las retenciones aplicadas a los pagos o abonos en cuenta de proveedores y contratistas, cuyos saldos al cierre de la vigencia corresponden a las retenciones pendientes de girar a los entes de control fiscal.

CUENTA	CONCEPTO	AÑO 2025	AÑO 2024	VAR. %	VARIACIÓN
2436	RETENCIÓN EN LA FUENTE E IMPUESTO DE TIMBRE	335,826,346	208,975,000	60.70%	126,851,346
243603	Honorarios	34,138,358	16,115,000	111.84%	18,023,358
243605	Servicios	8,206,292	16,141,000	-49.16%	-7,934,708
243606	Arrendamientos	67,500	60,000	12.50%	7,500
243608	Compras	1,103,486	1,621,000	-31.93%	-517,514
243615	Rentas de Trabajo	52,503,600	29,082,000	80.54%	23,421,600
243625	Impuesto a las ventas retenido	7,255,694	12,179,000	-40.42%	-4,923,306
243626	Contratos de Construcción	14,716,016	0	100.00%	14,716,016
243627	Retención de impuesto de industria y comercio por compras	5,783,364	4,727,000	22.35%	1,056,364
243690	Otras retenciones	211,441,947	129,050,000	63.84%	82,391,947
243698	Impuesto de timbre	610,089	0	100.00%	610,089

21.4. Impuestos, contribuciones y tasas

ASOCIACIÓN DE DATOS				DETALLES DE LA TRANSACCIÓN (reporte agrupado por datos comunes de asociación)			
				PLAZO (rango en # meses)		RESTRICCIONES	TASA DE INTERES (%)
TIPO DE TERCEROS	PN / PJ / ECP	CANTIDAD	VALOR EN LIBROS	MÍNIMO	MÁXIMO		
Contribuciones			36,790,039			0%	
Nacionales	ECP	1	36,790,039	1	1	0%	
Tasas			35,933,652			0%	
Nacionales	ECP	1	35,933,652	1	1	0%	
Estampillas			138,718,256			0%	
Nacionales	ECP	7	138,718,256	1	1	0%	

CUENTA	CONCEPTO	AÑO 2025	AÑO 2024	VAR. %	VARIACIÓN
2436	OTRAS RETENCIONES	211,441,947.00	129,050,000.00	63.84%	82,391,947
243690	Contribuciones	36,790,039.00	0.00	100.00%	36,790,039
243690	Tasas	35,933,652.00	34,936,000.00	2.86%	997,652
243690	Estampillas	138,718,256.00	94,114,000.00	47.39%	44,604,256

21.5. Recursos recibidos de los sistemas generales de pensiones y riesgos laborales

ASOCIACIÓN DE DATOS				DETALLES DE LA TRANSACCIÓN (reporte agrupado por datos comunes de asociación)			
TIPO DE TERCEROS	PN / PJ / ECP	CANTIDAD	VALOR EN LIBROS	PLAZO (rango en # meses)		RESTRICCIONES	TASA DE INTERES (%)
				MÍNIMO	MÁXIMO		
RECURSOS RECIBIDOS DE LOS SISTEMAS GENERALES DE PENSIONES Y RIESGOS LABORALES							0%
Fondo de solidaridad pensional							0%
Nacionales	PJ	4	5,106,000	1	1		0%

21.6. Otras cuentas por pagar

ASOCIACIÓN DE DATOS				DETALLES DE LA TRANSACCIÓN (reporte agrupado por datos comunes de asociación)			
TIPO DE TERCEROS	PN / PJ / ECP	CANTIDAD	VALOR EN LIBROS	PLAZO (rango en # meses)		RESTRICCIONES	TASA DE INTERES (%)
				MÍNIMO	MÁXIMO		
OTRAS CUENTAS POR PAGAR							0%
Aportes al ICBF; seguros y comisiones							0%
Nacionales	PJ	3	103,033,058	0	1		0%
Servicios							0%
Nacionales	PN	101	50,807,168	1	3		0%

CUENTA	CONCEPTO	AÑO 2025	AÑO 2024	VAR. %	VARIACIÓN
2490	OTRAS CUENTAS POR PAGAR	153,840,226	1,026,940,150	-85.02%	-873,099,924
249028	Seguros	29,999,259	0	100.00%	29,999,259
249050	Aportes al ICBF y SENA	72,642,500	66,407,500	9.39%	6,235,000
249051	Servicios públicos	0	59,700,463	-100.00%	-59,700,463
249053	Comisiones	391,299	1,915,262	-79.57%	-1,523,963
249055	Servicios - Saldo a favor Estudiantes	50,807,168	52,044,473	-2.38%	-1,237,305
249090	Otras cuentas por pagar	0	846,872,452	-100.00%	-846,872,452

Comprende el valor correspondiente al pago de pólizas de seguros, aportes al ICBF del mes diciembre, Comisiones a Fiduciaria Bogotá, el saldo a favor estudiantes por concepto de mayor valor pagado en matrículas, los cuales se compensan en los siguientes periodos de matrícula financiera.

NOTA 22. BENEFICIO A LOS EMPLEADOS

Composición

CONCEPTO	2025	2024	VALOR VARIACIÓN
BENEFICIOS A LOS EMPLEADOS	30,921,973,707	31,078,210,567	-156,236,860
Beneficios a los empleados a corto plazo	762,156,865	658,537,725	103,619,140
Beneficios post-empleo - pensiones	30,159,816,842	30,419,672,842	-259,856,000
PLAN DE ACTIVOS	23,386,722,414	21,758,254,390	1,628,468,024
Para beneficios post-empleo	23,386,722,414	21,758,254,390	1,628,468,024
RESULTADO NETO DE LOS BENEFICIOS	7,535,251,293	9,319,956,177	-1,784,704,884
A corto plazo	762,156,865	658,537,725	103,619,140
Post-empleo	6,773,094,428	8,661,418,452	-1,888,324,024

Se reconocen como beneficios a empleados todas las retribuciones que la entidad proporciona a sus trabajadores a cambio de sus servicios, como son Salarios, Prestaciones sociales, Bonificaciones, Aportes a Caja de Compensación Familiar, a Riesgos Laborales, Quinquenios, Capacitaciones y Aportes a Seguridad Social Salud y Pensiones. Las Cesantías e Intereses son asumidas por la Gobernación del Valle.

Los beneficios a los empleados se clasificarán en:

- Beneficios a los empleados a corto plazo.
- Beneficios a los empleados a largo plazo.
- Beneficios posempleo - pensiones

22.1. Beneficios a los empleados a corto plazo

Se reconocerán como beneficios a los empleados a corto plazo, aquellos otorgados a los empleados que hayan prestado sus servicios a la entidad durante el periodo contable y cuya obligación de pago venza dentro de los 12 meses siguientes al cierre de dicho periodo. Hacen parte de tales beneficios, los sueldos, prestaciones sociales y aportes a la seguridad social, entre otros. Esta cuenta representa el 2% del total de los pasivos de la Institución y se compone de las subcuentas:

CUENTA	CONCEPTO	AÑO 2025	AÑO 2024	VAR. %	VARIACIÓN
2511	BENEFICIOS A LOS EMPLEADOS A CORTO PLAZO	762,156,865	658,537,725	15.73%	103,619,140
251101	Nómina por pagar	30,643,619	17,785,815	72.29%	12,857,804
251104	Vacaciones	58,519,010	28,927,139	102.30%	29,591,871
251105	Prima de vacaciones	49,486,430	16,037,215	208.57%	33,449,215
251106	Prima de servicios	172,471,974	178,211,220	-3.22%	-5,739,246
251109	Bonificaciones	160,967,742	144,925,868	11.07%	16,041,874
251111	Aportes a riesgos laborales	3,999,600	3,455,500	15.75%	544,100
251115	Capacitación, bienestar social y estímulos	0	6,552,000	-100.00%	-6,552,000
251122	Aportes a fondos pensionales - empleador	110,629,435	101,883,534	8.58%	8,745,901
251123	Aportes a seguridad social en salud - empleador	78,586,755	72,221,334	8.81%	6,365,421
251124	Aportes a cajas de compensación familiar	96,852,300	88,538,100	9.39%	8,314,200

22.2. Beneficios pos empleo – pensiones.

DETALLE	BENEFICIO POS EMPLEO		TOTAL	
	Bonos pensionales o cuotas partes de bonos pensionales emitidos	Calculo actuarial de pensiones actuales	VALOR	% FINANC
VALOR EN LIBROS (PASIVO)	0.00	30,159,816,842	30,159,816,842	
PLAN DE ACTIVOS - Encargos fiduciarios	0	23,386,722,414	23,386,722,414	78%
VALOR NETO DE LOS BENEFICIOS	0	6,773,094,428	6,773,094,428	22%

CUENTA	CONCEPTO	AÑO 2025	AÑO 2024	VAR. %	VARIACIÓN
2514	BENEFICIOS POSEMPLEO - PENSIONES	30,159,816,842	30,419,672,842	-0.85%	-259,856,000
251410	Cálculo actuarial de pensiones actuales	30,159,816,842	30,419,672,842	-0.85%	-259,856,000

Esta cuenta representa el 97.54% del grupo Beneficios a los empleados a diciembre 31 de 2025. En el año 2023 mediante Convenio No. 1.110-13-0971 de junio 27 de 2023 suscrito entre el Fondo Departamental de Pensiones Públicas del Valle del Cauca – FODEPVAC – Patrimonio Autónomo, y

el Instituto Departamental de Bellas Artes, se adscribió a Bellas Artes en el FODEPVAC, y se sustituyó a Bellas Artes en el pago del pasivo pensional a su cargo, aprobando la distribución de los recursos correspondiente a Estampillas Departamentales mediante la Resolución No. 0719 de julio 11 de 2023 por valor de \$20.000.000.000 para financiar el pasivo pensional según cálculo actuarial estimado en \$31.128.211.842; Durante 2025 se realizaron pagos bonos pensionales por valor de \$275,805,000 para 3 personas previa resoluciones y solicitudes aprobadas. Igualmente se reintegró a la subcuenta de la Fiduciaria del Banco de Bogotá - FODEPVAC la cuota parte del bono pensional tipo a modalidad 2/2 pagado en el 2024 mediante Resolución No. 117 de marzo 19 de 2024 a nombre de Claudia Lucia parra Hamann por valor de \$15.949.000.

Al cierre 2025 no se ha obtenido el cálculo actuarial de PASIVOCOL certificado por el Ministerio de Hacienda.

La subcuenta BELLAS ARTES adscrita a la FIDUCIARIA BOGOTA S.A.-Conv.0971 2023-FODEPVAC, reflejó en 2025 una de ganancia neta de \$1,888,324,024, valor superior a la ganancia neta del 2024 que fue de \$642,276,523

Concepto	Valor
Saldo inicial	\$ 21,758,254,390
(+) Valoración neta de inversiones y rendimientos	\$ 1,892,195,024
(-) Pago Comisión fiduciaria y gastos bancarios	\$ 3,871,000
(+) Reintegro pago cuota parte bono pensional 2024	\$ 15,949,000
(-) Pago 3 Cuotas partes de Bonos pensionales	\$ 275,805,000
(=) Saldo Final a Dic 31 de 2025	\$ 23,386,722,414

NOTA 23. PROVISIONES_NO APLICA PARA LA ENTIDAD.

NOTA 24. OTROS PASIVOS

CONCEPTO	2025	2024	VALOR VARIACIÓN
OTROS PASIVOS	0	92,845,001	-92,845,001
Avances y anticipos recibidos	0	0	0
Ingresos recibidos por anticipado	0	92,845,001	-92,845,001

Está constituida por el valor de los pagos recibidos de manera anticipada por la entidad en desarrollo de su actividad, los cuales se reconocen como ingresos en los periodos en los que se produce la contraprestación en bienes o servicios.

NOTA 25. ACTIVOS Y PASIVOS CONTINGENTES

25.1. Activos contingentes

CONCEPTO	2025	2024	VALOR VARIACIÓN
ACTIVOS CONTINGENTES	40,365,859	40,365,859	0
Litigios y mecanismos alternativos de solución de conflictos	2,083,708	2,083,708	0
Otros activos contingentes	38,282,151	38,282,151	0

Corresponden a los hechos o situaciones que puedan generar derechos a la entidad.

CUENTA	CONCEPTO	AÑO 2025	AÑO 2024	VAR. %	VARIACIÓN
81	ACTIVOS CONTINGENTES	40,365,859	40,365,859	0.00%	0
8120	LITIGIOS Y MECANISMOS ALTERNATIVOS DE SOLUCION DE CONFLICTOS	2,083,708	2,083,708	0.00%	0
812090	Otros Litigios y Mecanismos de Alternativos de Solución de Conflictos	2,083,708	2,083,708	0.00%	0
8190	OTROS ACTIVOS CONTINGENTES	38,282,151	38,282,151	0.00%	0
819090	Otros Activos Contingentes	38,282,151	38,282,151	0.00%	0
8905	ACTIVOS CONTINGENTES POR CONTRA (CR)	-40,365,859	-40,365,859	0.00%	0
890506	Otros Litigios y Mecanismos de Alternativos de Solución de Conflictos	-2,083,708	-2,083,708	0.00%	0
890590	Otros Activos Contingentes por Contra	-38,282,151	-38,282,151	0.00%	0

25.2. Pasivos contingentes

CONCEPTO	2025	2024	VALOR VARIACIÓN
PASIVOS CONTINGENTES	2,796,669,135	2,506,180,968	290,488,167
Litigios y mecanismos alternativos de solución de conflictos	246,266,365	111,241,449	135,024,916
Otros pasivos contingentes	2,550,402,770	2,394,939,519	155,463,251

CUENTA	CONCEPTO	AÑO 2025	AÑO 2024	VAR. %	VARIACIÓN
9120	LITIGIOS Y MECANISMOS ALTERNATIVOS DE SOLUCION DE CONFLICTOS	246,266,365	111,241,449	121.38%	135,024,916
912002	Laborales	88,244,364	88,244,364	0.00%	0
912004	Administrativos	158,022,001	22,997,085	587.14%	135,024,916
9190	OTROS PASIVOS CONTINGENTES	2,550,402,770	2,394,939,519	6.49%	155,463,251
919090	Otros Pasivos Contingentes	2,550,402,770	2,394,939,519	6.49%	155,463,251
9905	PASIVOS CONTINGENTES POR CONTRA (DB)	-2,796,669,135	-2,506,180,968	11.59%	-290,488,167
990505	Litigios y Mecanismos de Alternativos de Solución de Conflictos	-246,266,365	-111,241,449	121.38%	-135,024,916
990590	Otros Pasivos Contingentes por Contra	-2,550,402,770	-2,394,939,519	6.49%	-155,463,251

Corresponde a toda obligación presente, surgida a raíz de sucesos pasados, representa los compromisos o contratos que implican incertidumbre, dado que pueden derivarse obligaciones a cargo de la entidad.

Responsabilidades Contingentes-Litigios y Demandas

Este rubro refleja la demanda instaurada en el 2019 por el exfuncionario Ricardo Bolívar Rojas radicado como proceso judicial No. 76001333300220190021200, cuyas pretensiones actualizadas a diciembre 31 de 2025 ascienden a la suma de \$24.661.062; también comprende el valor del proceso judicial No.76001310500520180044600 de la demanda del Fondo de Pensiones PORVENIR por pago de aportes de afiliados no efectuados en cotizaciones a funcionarios y exfuncionarios de Bellas Artes, que para el 2025 se estima un valor total de \$88.244.364. De igual manera, representa la demanda instaurada por el funcionario docente tiempo completo Juan Diego Monsalve radicado como proceso judicial No 76001333300120250010900 el 25/04/2025 por valor de \$ 130.217.079, y actualizado con tasa indexada IPC 2025 por valor total de \$133.360.939 a diciembre 31 de 2025.

Obligaciones Potenciales

En la vigencia 2025, se tiene reconocido como obligación potencial la solicitud de exoneración tributaria del impuesto predial unificado e intereses de mora, de los predios de propiedad de Bellas Artes entre los años 2014 al 2020 para los predios BO600050000, BO11600060000 y BO11600020000, y los años 2014 a 2025 para el predio Z000303070000, que a diciembre 31 de 2025 asciende a \$ 2.550.402.770; en vigencia 2025, se realizó el pago del impuesto predial por valor total de \$212.827.000 correspondiente el año gravable 2025.

NOTA 26. CUENTAS DE ORDEN

26.1. Cuentas de orden deudoras

CONCEPTO	2025	2024	VALOR VARIACIÓN
CUENTAS DE ORDEN DEUDORAS	0	0	0
ACTIVOS CONTINGENTES	40,365,859	40,365,859	0
DEUDORAS DE CONTROL	8,498,885,804	6,837,605,967	1,661,279,837
DEUDORAS POR CONTRA (CR)	-8,539,251,663	-6,877,971,826	-1,661,279,837
Activos contingentes por contra (cr)	-40,365,859	-40,365,859	0
Deudoras de control por contra (cr)	-8,498,885,804	-6,837,605,967	-1,661,279,837

CUENTA	CONCEPTO	AÑO 2025	AÑO 2024	VAR. %	VARIACIÓN
83	DEUDORAS DE CONTROL	8,498,885,804	6,837,605,967	24.30%	1,661,279,837
8315	ACTIVOS TOTALMENTE DEPRECIADOS, AGOTADOS O AMORTIZADOS	4,052,834,118	4,052,834,118	0.00%	0
831510	Propiedades, planta y equipo	4,052,834,118	4,052,834,118	0.00%	0
8369	DESEMBOLSOS BIENESTAR UNIVERSITARIO	2,064,340,367	1,226,377,963	68.33%	837,962,404
836901	Gastos de personal	556,661,689	316,603,231	75.82%	240,058,458
836902	Honorarios	708,842,984	549,836,984	28.92%	159,006,000
836907	Servicios	369,981,545	190,032,211	94.69%	179,949,334
836910	Depreciaciones y amortizaciones	180,401,722	81,933,082	120.18%	98,468,640
836912	Materiales e insumos	248,452,427	87,972,455	182.42%	160,479,972
8370	GASTOS DE INVESTIGACIÓN INSTITUCIONES DE EDUCACIÓN SUPERIOR	2,381,711,319	1,558,393,886	52.83%	823,317,433
837001	Sueldos y salarios	317,292,042	225,446,490	40.74%	91,845,552
837002	Prestaciones sociales	65,929,156	39,630,562	66.36%	26,298,594
837004	Honorarios	706,441,685	510,891,269	38.28%	195,550,416
837010	Servicios	94,340,699	167,576,449	-43.70%	-73,235,750
837012	Depreciaciones	35,100,382	17,090,168	105.38%	18,010,214
837013	Amortizaciones	132,898,087	80,908,418	64.26%	51,989,669
837015	Materiales e insumos	1,029,709,268	516,850,530	99.23%	512,858,738
8905	ACTIVOS CONTINGENTES POR CONTRA (CR)	-40,365,859	-40,365,859	0.00%	0
890506	Otros Litigios y Mecanismos de Alternativos de Solución de Conflictos	-2,083,708	-2,083,708	0.00%	0
890590	Otros Activos Contingentes por Contra	-38,282,151	-38,282,151	0.00%	0
8915	DEUDORAS DE CONTROL POR CONTRA (CR)	-8,498,885,804	-6,837,605,967	24.30%	-1,661,279,837
891506	Activos totalmente depreciados, agotados o amortizados	-4,052,834,118	-4,052,834,118	0.00%	0
891569	Desembolsos bienestar universitario	-2,064,340,367	-1,226,377,963	68.33%	-837,962,404
891570	Gastos de investigación Instituciones de educación superior	-2,381,711,319	-1,558,393,886	52.83%	-823,317,433

Se reconoce en esta cuenta los desembolsos efectuados por concepto de Bienestar Universitario como son gastos del personal administrativo y de apoyo operativo, servicios y apoyos económicos a la población universitaria, entre otros. Así mismo, los gastos de Investigación relacionados con el personal a cargo de la coordinación y el personal de apoyo, como también, los pagos efectuados a los docentes investigadores por concepto estímulos a la investigación, y los respectivos gastos ejecutados para la obtención de los productos de investigación.

26.2. Cuentas de orden acreedoras

CONCEPTO	2025	2024	VALOR VARIACIÓN
CUENTAS DE ORDEN ACREEDORAS	0	0	0
PASIVOS CONTINGENTES	2,796,669,135	2,506,180,968	290,488,167

ACREEDORAS DE CONTROL	4,781,897	4,781,897	0
ACREEDORAS POR CONTRA (DB)	-2,801,451,032	-2,510,962,865	-290,488,167
Pasivos contingentes por contra (db)	-2,796,669,135	-2,506,180,968	-290,488,167
Acreedoras de control por contra (db)	-4,781,897	-4,781,897	0

CUENTA	CONCEPTO	AÑO 2025	AÑO 2024	VAR. %	VARIACIÓN
91	PASIVOS CONTINGENTES	2,796,669,135	2,506,180,968	11.59%	290,488,167
9120	LITIGIOS Y MECANISMOS ALTERNATIVOS DE SOLUCION DE CONFLICTOS	246,266,365	111,241,449	121.38%	135,024,916
9190	OTROS PASIVOS CONTINGENTES	2,550,402,770	2,394,939,519	6.49%	155,463,251
93	ACREEDORAS DE CONTROL	4,781,897	4,781,897	0.00%	0
9306	BIENES RECIBIDOS EN CUSTODIA	4,781,897	4,781,897	0.00%	0
930617	Propiedades, planta y equipo	4,781,897	4,781,897	0.00%	0
9905	PASIVOS CONTINGENTES POR CONTRA (DB)	-2,796,669,135	-2,506,180,968	11.59%	-290,488,167
990505	Litigios y Mecanismos de Alternativos de Solución de Conflictos	-246,266,365	-111,241,449	121.38%	-135,024,916
990590	Otros Pasivos Contingentes por Contra	-2,550,402,770	-2,394,939,519	6.49%	-155,463,251
9915	ACREEDORAS DE CONTROL POR CONTRA (DB)	-4,781,897	-4,781,897	0.00%	0
991502	Bienes recibidos en custodia	-4,781,897	-4,781,897	0.00%	0

Bienes Recibidos en Custodia

Se contabiliza los bienes recibidos en comodato por parte de la gobernación, contrato de comodato por valor de \$2.500.000 entrega de piano para la Sala Beethoven, así mismo, el comodato realizado con el banco de occidente por la utilización de impresora láser por valor de \$1.809.298 y préstamo de máquina para control de palomas en el techo por valor de \$472.599.

PATRIMONIO

NOTA 27. PATRIMONIO

Composición

CONCEPTO	2025	2024	VALOR VARIACIÓN
PATRIMONIO DE LA ENTIDADES DE GOBIERNO	32,646,728,080	28,838,390,522	3,808,337,558
Capital Fiscal	7,185,194,725	7,185,194,725	0
Resultados de ejercicios anteriores	21,509,515,485	21,809,895,359	-300,379,874
Resultado del ejercicio	3,952,017,870	-156,699,562	4,108,717,432

1. PATRIMONIO	2025	2024	VAR. %	VARIACIÓN
	32,646,728,080	28,838,390,522	13.21%	3,808,337,558

El Patrimonio de la Institución está compuesto por:

Capital inicial del orden de \$42.965.883 más aporte destinado al Fondo Patrimonial mediante transferencia realizada por la Gobernación del Valle en el 2019 para el reconocimiento del valor constante del Fondo desde su creación en 1994 hasta la vigencia 2019 por valor de \$1.291.806.549, la cuenta de transferencia-inversión que representa la donación de un equipo de sonido por \$16.450.622.00, para la Sala Beethoven por parte de la Gerencia Para el Desarrollo Cultural, la inversión realizada por la Gobernación a través de la Secretaría de Obras Públicas del Departamento

en la remodelación y construcciones en el edificio del Conservatorio y la sede de Incolballet en el Valle del Lili por \$420.143.819, la adquisición de la casa para la Facultad de Artes Escénicas \$500.000.000, para el financiamiento de programas de inversión \$120.000.000, y los ajustes correspondientes a la depuración de los inventarios de bienes muebles y depreciación de años anteriores y los que se vienen realizando por concepto de retiro de los inventarios de muebles y equipos declarados inservibles y hurtos en vigencias anteriores, según consta en Actas No. 001 del 23 de agosto de 2001 , 002 del 27 de diciembre de 2001, Res#130/06, Res#157/07 y Res#133/08. De igual manera se incluye es este rubro “Patrimonio Institucional Incorporado” – Obras de Arte por valor de \$571.380. 000 realizado en 1999, la valorización sobre Bienes Inmuebles- Terrenos en la vigencia 2002 que ascendió a \$4.245.475.000, libros y Biblioteca por valor de \$16.767.096 y Líneas Telefónicas por valor de \$12.920.000 y Equipo de Música por \$2.500.000 respectivamente, para un total de \$4.849.042.096.

Durante la vigencia 2018, y de acuerdo con el Instructivo 002 del 8 de octubre de 2015 “Instrucciones para la transición al Marco Normativo para Entidades de Gobierno”, la Resolución 523 de 19 noviembre de 2018; permitieron realizar los proceder que deberían realizarse para reflejar la realidad económica de la Entidad al término de la vigencia y el traslado de este resultado a los resultados de ejercicios anteriores cuenta 3145-Impactos al Nuevo Marco de Regulación.

El resultado del ejercicio 2025 arrojó una utilidad por valor de \$3.952.017.870, originada principalmente por el reconocimiento de transferencias sin contraprestación por un valor total de \$5.275.529.493, correspondientes a los siguientes bienes recibidos:

a) \$5.028.571.429, correspondiente a la participación del 14,2857 % en el inmueble MULTICAMPUS TTU-LADERA, transferido por el Ministerio de Educación Nacional a las siete Instituciones de Educación Superior (IES) pertenecientes a la RED-TTU, en el marco del Convenio de Cooperación No. 01 de 2025. La adquisición del inmueble se formalizó mediante escritura pública de compraventa No. 1539, otorgada ante la Notaría Primera del Circuito de Cali el 27 de octubre de 2025, quedando la entidad como copropietaria en común y proindiviso, conforme al Acuerdo No. 036 del 20 de noviembre de 2025.

b) \$246.958.064, correspondientes a la entrega de instrumentos musicales, discriminados así:

\$212.797.153, entregados por el Ministerio de las Culturas, las Artes y los Saberes mediante Resolución No. 0343 del 11 de septiembre de 2024, a la Gobernación del Valle del Cauca – Banda Departamental, como beneficiaria del proyecto Banda Sinfónica Departamental del Valle.

\$34.160.912, correspondientes a tres (3) bajos eléctricos entregados por el Departamento Administrativo para la Prosperidad Social, según constancia de entrega de bienes en especie del 11 de noviembre de 2025. Dichos bienes fueron previamente incautados por la DIAN y transferidos a Prosperidad Social mediante Resolución No. 012158 del 16 de diciembre de 2024, a través del mecanismo de donación de mercancías.

CUENTA	CONCEPTO	AÑO 2025	AÑO 2024	VAR. %	VARIACIÓN
3105	CAPITAL FISCAL	7,185,194,725	7,185,194,725	0.00%	0
310506	Capital Fiscal	7,185,194,725	7,185,194,725	0.00%	0
3109	RESULTADOS DE EJERCICIOS ANTERIORES	21,509,515,485	21,809,895,359	-1.38%	-300,379,874

310901	Utilidades o excedentes acumulados	56,574,180,079	56,516,706,429	0.10%	57,473,650
310902	Pérdidas o déficits acumulados	-35,064,664,593	-34,706,811,070	1.03%	-357,853,523
3110	RESULTADO DEL EJERCICIO	3,952,017,870	-156,699,562	-2622.04%	4,108,717,432
311001	Utilidad o Excedente del ejercicio	3,952,017,870	-156,699,562	-2622.04%	4,108,717,432

INGRESOS

NOTA 28. INGRESOS

1. INGRESOS	AÑO 2025	AÑO 2024	VAR. %	VARIACIÓN
	39,201,029,188	32,965,427,929	18.92%	6,235,601,259

Los ingresos representan los flujos de entrada de recursos producto del desarrollo de las actividades misionales de Bellas Artes, identifica y reconoce los ingresos de acuerdo con el nuevo marco normativo según Resolución N° 533 de 2015 modificada mediante la Resolución 484 del 2017 de la CGN, como:

- Con contraprestación, los que se originan en la venta de bienes, en la prestación de servicios o en el uso que terceros hacen de activos, los cuales producen intereses, regalías, arrendamientos, dividendos o participaciones.
- Sin contraprestación, surgen de las transacciones donde la Universidad no debe entregar a cambio una contraprestación que se aproxime al valor de mercado del recurso que recibe, o si lo hace el valor entregado es menor al valor de mercado del recurso recibido.

Composición

CONCEPTO	2025	2024	VALOR VARIACIÓN
Venta de servicios	5,486,080,864	18,432,744,889	-12,946,664,025
Transferencias y subvenciones	30,644,690,750	27,447,517,393	3,197,173,357
Otros bienes, derechos y recursos en efectivo procedentes de entidades de gobierno	3,070,257,575	3,052,992,047	17,265,528

28.1. Ingresos de transacciones sin contraprestación

CONCEPTO	2025	2024	VALOR VARIACIÓN
INGRESOS DE TRANSACCIONES SIN CONTRAPRESTACION	30,644,690,750	27,447,517,393	3,197,173,357
TRANSFERENCIAS Y SUBVENCIONES	30,644,690,750	27,447,517,393	3,197,173,357
OTRAS TRANSFERENCIAS	30,644,690,750	27,447,517,393	3,197,173,357
Para proyectos de inversión	2,200,645,532	2,059,195,121	141,450,411
Para gastos de funcionamiento	4,550,918,768	2,857,154,282	1,693,764,486
Para programas de educación	1,262,940,956	6,563,341,590	-5,300,400,634
Otros bienes, derechos y recursos en efectivo procedentes de entidades de gobierno	5,275,529,494	0	5,275,529,494
Transferencia Departamental Convenios y Contratos	17,354,656,000	15,967,826,400	1,386,829,600

Durante la vigencia 2025, el ingreso por transferencias reconocido por concepto de Estampilla Pro-Cultura Departamental ascendió a \$2.200.645.532, de los cuales el Departamento del Valle del Cauca giró \$2.087.193.761, quedando un excedente pendiente de giro por \$113.451.771, correspondiente al

recaudo definitivo del mes de noviembre de 2025. Este recurso cuenta con destinación específica, de conformidad con lo establecido en el artículo 8° de la Ordenanza No. 192 del 20 de diciembre de 2004 del Departamento del Valle del Cauca.

Así mismo, durante la vigencia 2025 se recibió un valor de \$86.176.254, correspondiente al giro efectuado para el pago de los intereses a las cesantías causados en la vigencia 2025.

Por otra parte, se recibieron aportes del Ministerio de Educación Nacional por un valor total de \$5.727.683.470, los cuales representan el 18,69 % del total de las transferencias recibidas en 2025, distribuidos de la siguiente manera: \$1.262.940.956 para programas de educación superior y \$4.464.742.514 para gastos de funcionamiento.

En cuanto a las transferencias por concepto de otros bienes, derechos y recursos en efectivo procedentes de entidades de gobierno, estas ascendieron a un total de \$5.275.529.493, discriminados así: a) \$5.028.571.429, correspondientes a la participación del 14,2857 % en el inmueble MULTICAMPUS TTU-LADERA, transferido por el Ministerio de Educación Nacional a las siete Instituciones de Educación Superior (IES) integrantes de la RED-TTU, en el marco del Convenio de Cooperación No. 01 de 2025. En virtud de esta transferencia, la entidad adquiere la calidad de copropietaria en común y proindiviso, conforme al Acuerdo No. 036 del 20 de noviembre de 2025. b) \$246.958.064, correspondientes a la entrega de instrumentos musicales, discriminados así: \$212.797.153, entregados por el Ministerio de las Culturas, las Artes y los Saberes mediante Resolución No. 0343 del 11 de septiembre de 2024 a la Gobernación del Valle del Cauca – Banda Departamental, como beneficiaria del proyecto Banda Sinfónica Departamental del Valle; y \$34.160.912, entregados por el Departamento Administrativo para la Prosperidad Social, según constancia de entrega de bienes en especie del 11 de noviembre de 2025.

Adicionalmente, durante la vigencia 2025 se reconocieron como Otras Transferencias los ingresos recibidos mediante el Convenio No. 1.210.18.02-2564 del 3 de febrero de 2025, suscrito con la Secretaría de Educación del Departamento del Valle del Cauca, por un valor de \$14.000.000.000, así como el primer desembolso por \$3.100.000.000, correspondiente al otrosí del Convenio No. 1.210.20.04-16760 del 7 de noviembre de 2025, relacionado con vigencias futuras. De igual manera, se recibió el pago correspondiente al convenio de profesionalización de artistas empíricos del Valle del Cauca, por un valor total de \$254.656.000.

28.2. Ingresos de transacciones con contraprestación

CONCEPTO	2025	2024	VALOR VARIACIÓN
INGRESOS DE TRANSACCIONES CON CONTRAPRESTACIÓN	8,556,338,439	21,485,736,936	-12,929,398,497
Venta de servicios	5,486,080,864	18,432,744,889	-12,946,664,025
Servicios educativos	4,978,233,356	5,052,132,503	-73,899,147
Otros servicios	1,364,267,481	17,179,006,404	-15,814,738,923
Devoluciones, rebajas y descuentos en venta de servicios (db)	-856,419,973	-3,798,394,018	2,941,974,045
Otros ingresos	3,070,257,575	3,052,992,047	17,265,528
Financieros	108,529,211	381,670,127	-273,140,916
Ingresos diversos	2,961,728,363	2,671,321,920	290,406,443

Los ingresos por ventas de servicios y otros ingresos se reconocieron en las siguientes subcuentas:

CUENTA	CONCEPTO	AÑO 2025	AÑO 2024	VAR. %	VARIACIÓN
4305	SERVICIOS EDUCATIVOS	4,978,233,356	5,052,132,503	-1.46%	-73,899,146

430514	Educación formal - Superior formación profesional	4,093,473,344	4,180,558,243	-2.08%	-87,084,898
430525	Educación para el Trabajo y el Desarrollo Humano-Artes y Oficios	478,562,798	429,566,610	11.41%	48,996,188
430527	Educación para el Trabajo y Desarrollo Humano - Formación Extensiva	69,294,368	74,077,152	-6.46%	-4,782,784
430537	Educación informal – Continua	210,442,789	214,243,175	-1.77%	-3,800,386
430539	Educación informal- Difusión artística y cultural	125,600,057	152,737,323	-17.77%	-27,137,266
430550	Servicios conexos a la educación	860,000	950,000	-9.47%	-90,000
4390	OTROS SERVICIOS	1,364,267,481	1,211,180,004	12.64%	153,087,477
439014	Administración de proyectos	1,364,267,481	1,211,180,004	12.64%	153,087,477
439090	Otros servicios	0	0	0.00%	0
4395	DEVOLUCIONES, REBAJAS Y DESCUENTOS EN VENTA DE SERVICIOS (DB)	-856,419,973	-3,798,394,018	-77.45%	2,941,974,045
439501	Servicios educativos	-465,298,550	-3,583,291,689	-87.01%	3,117,993,139
439590	Otros servicios	-391,121,423	-215,102,329	81.83%	-176,019,094
4802	FINANCIEROS	108,529,211	381,670,127	-71.56%	-273,140,916
480201	Intereses sobre depósitos en instituciones financieras	108,529,211	381,670,127	-71.56%	-273,140,916
4808	INGRESOS DIVERSOS	2,961,728,363	2,671,321,920	10.87%	290,406,443
480817	Arrendamiento operativo	178,883,912	213,899,887	-16.37%	-35,015,975
480825	Sobrantes	0	260,548	-100.00%	-260,548
480826	Recuperaciones	0	0	0.00%	0
480827	Aprovechamientos	1,168,892	252,067	363.72%	916,825
480849	Ganancias del plan de activos para beneficios a los empleados a LP y para benéficos	2,763,894,076	2,352,544,405	17.49%	411,349,671
480890	Otros ingresos diversos	17,781,483	104,365,013	-82.96%	-86,583,530

Los recursos propios de la entidad comprenden los ingresos académicos, los servicios de alquiler de salas y del local destinado a la cafetería, los recaudos provenientes de las actividades artísticas y culturales, los rendimientos financieros, las ventas de producciones artísticas, así como los recursos derivados de los convenios y contratos suscritos con entidades de carácter nacional, departamental, municipal y privado.

Así mismo, esta cuenta incluye los ingresos derivados de los servicios educativos, tales como inscripciones, matrículas y derechos pecuniarios, correspondientes a todos los programas académicos ofrecidos por la Institución. De igual manera, incorpora los descuentos aplicados a las matrículas, entre los cuales se encuentran las becas académicas, contraprestaciones, descuentos para hijos de empleados, hermanos de estudiantes, estudios socioeconómicos, entre otros, así como el descuento electoral.

En relación con la venta de otros servicios, estos corresponden a los ingresos recibidos por la ejecución de convenios y contratos suscritos con el Fondo Mixto de Boyacá, Corpovalle y el Fondo Mixto de Nariño, de los cuales se recaudó durante la vigencia 2025 un valor total de \$1.364.267.481.

De igual forma, se recibieron aportes del Ministerio de Educación Nacional destinados al financiamiento de la política de gratuidad en la matrícula para los estudiantes de programas de formación superior, por un valor total de \$3.733.393.032, a través del programa Generación E – Componente Equidad y del Fondo Solidario Educativo (FSE). De este valor, \$335.264.714 corresponden al pago del 20 % del segundo semestre de 2024, mientras que el saldo restante corresponde al 100 % del valor de la matrícula del año 2025. Adicionalmente, se recibió el reintegro del descuento electoral aplicado a las matrículas del año 2024 por un valor de \$44.995.000, el cual fue reconocido como transferencia sin contraprestación.

Por su parte, la Gobernación del Valle del Cauca realizó aportes por aproximadamente \$548.000.000, como adición al convenio suscrito con la Secretaría de Educación Departamental, con el fin de

financiar la gratuidad en la matrícula de los estudiantes de formación superior y subsidiar a los estudiantes de los programas de educación básica en música y teatro, mediante un descuento del 25 % sobre el valor de la matrícula.

Los ingresos no operacionales están conformados por los rendimientos financieros generados en los depósitos realizados en entidades financieras y por los ingresos diversos, los cuales incluyen, entre otros, arrendamientos de salas y cafetería, sobrantes derivados de ajustes al inventario de almacén, recuperaciones por reembolsos, consignaciones en tránsito, aprovechamientos, donaciones en especie y ajustes de ejercicios anteriores. Durante la vigencia 2025, estos ingresos representaron el 8,1 % del total de los ingresos.

La variación significativa registrada en los ingresos diversos durante la vigencia 2025 obedece principalmente a la ganancia bruta generada por valor de \$2.763.894.076, correspondiente a la subcuenta BELLAS ARTES, adscrita a la Fiduciaria Bogotá S.A., en el marco del Convenio No. 0971 de 2023 – FODEPVAC.

CUENTA	CONCEPTO	AÑO 2025	AÑO 2024	% VARIACION	VARIACIÓN
4395	DEVOLUCIONES, REBAJAS Y DESCUENTOS EN VE	856.419.973	3.798.394.018	-77,45%	- 2.941.974.045
439501	Servicios educativos	465.298.550	3.583.291.689	-87,01%	- 3.117.993.139
43950114	Educación formal - Superior formación profesional	347.818.479	3.429.414.235	-89,86%	- 3.081.595.756
43950125	Educación no formal - Formación en artes y oficios	54.406.170	108.871.500	-50,03%	- 54.465.330
43950127	Educación no formal - Formación extensiva - Diplomados	18.980.835	15.567.354	21,93%	3.413.481
43950137	Educación informal - Continua	25.587.866	5.438.600	370,49%	20.149.266
43950139	Educación informal- Difusión artística y cultural	13.950.000	24.000.000	-41,88%	- 10.050.000
43950151	Becas - Educación formal	4.555.200	-	100,00%	4.555.200
439590	Otros servicios	391.121.423	215.102.329	81,83%	176.019.094
43959001	Devolución ventas en Administración de proyectos con entidad	379.949.123	205.172.328	85,19%	174.776.795
43959002	Devolución en Venta de Otros Servicios	11.172.300	9.930.001	12,51%	1.242.299

En la cifra de devoluciones del año 2024 se presenta contablemente el valor de \$2,629,644,035 (Subsidio Fondo Solidaridad MEN) dado por el ministerio de educación por financiamiento de la política de gratuidad en la matrícula para estudiantes de los programas de formación superior, y como contrapartida de esta cifra que se presenta en la parte de ingresos “Transferencias y subvenciones” 4428 en conjunto con los valores dados por el Ministerio de Educación para Gastos de funcionamiento, reintegro descuento electoral y excedente cooperativas.

Para la vigencia 2025, se modificó el tratamiento contable de estos recursos, reconociéndolos como una cuenta por cobrar con contrapartida en ingresos por otras transferencias sin contraprestación, en concordancia con los criterios de reconocimiento vigentes. En consecuencia, en la cuenta 4395 – Descuentos concedidos se registraron únicamente los descuentos otorgados directamente por la entidad, así como los aportes de la Gobernación del Valle del Cauca destinados a la financiación de la matrícula de los estudiantes de los programas especiales de profesionalización.

GASTOS

NOTA 29. GASTOS

2. GASTOS	AÑO 2025	AÑO 2024	VAR. %	VARIACIÓN
	9,710,305,310	9,510,682,594	2.10%	199.622.716

Composición

CONCEPTO	2025	2024	VALOR VARIACIÓN
GASTOS	9,710,305,310	9,510,682,594	199,622,716
De administración y operación	8,610,655,504	7,514,890,105	1,095,765,399
Deterioro, depreciaciones, amortizaciones y provisiones	163,520,587	70,945,418	92,575,169
Otros gastos	936,129,219	1,924,847,071	-988,717,852

Los gastos corresponden a los cargos operativos y financieros en que incurre la entidad, bien en forma de salidas o disminuciones del valor de los activos, o bien por la generación o aumento de los pasivos, los cuales dan como resultado decrementos en el patrimonio y no están asociados directamente con el objeto social de la entidad e igualmente se aplican a cada una de las Facultades, unidades administrativas y proyectos que desarrolla la Entidad y también se consideran los gastos por depreciación de la propiedad, planta y equipo y amortización de activos intangibles.

29.1. Gastos de administración, de operación y de ventas

CONCEPTO	2025	2024	VALOR VARIACIÓN	EN DINERO 2025	EN ESPECIE 2025
GASTOS DE ADMINISTRACIÓN, DE OPERACIÓN Y DE VENTAS	8,610,655,504	7,514,890,105	1,095,765,399	8,610,655,504	0
De Administración y Operación	8,610,655,504	7,514,890,105	1,095,765,399	8,610,655,504	0
Sueldos y salarios	3,933,539,447	3,666,898,760	266,640,687	3,933,539,447	0
Contribuciones imputadas	61,635,079	31,961,730	29,673,349	61,635,079	0
Contribuciones efectivas	1,089,653,036	912,250,743	177,402,293	1,089,653,036	0
Aportes sobre la nómina	130,936,400	118,948,400	11,988,000	130,936,400	0
Prestaciones sociales	1,453,465,387	1,286,306,005	167,159,382	1,453,465,387	0
Gastos de personal diversos	138,949,493	388,585,039	-249,635,546	138,949,493	0
Generales	1,445,096,303	655,842,361	789,253,942	1,445,096,303	0
Impuestos, contribuciones y tasas	357,380,359	454,097,067	-96,716,708	357,380,359	0
De Ventas	0	0	0	0	0

Los gastos de administración y operación ejecutados en el 2025 fueron los siguientes:

CUENTA	CONCEPTO	AÑO 2025	AÑO 2024	VAR. %	VARIACIÓN
5101	SUELDOS Y SALARIOS	3,933,539,447	3,666,898,760	7.27%	266,640,687
510101	Sueldos	3,845,653,993	3,569,854,066	7.73%	275,799,927
510103	Horas extras y festivos	56,507,763	63,105,544	-10.46%	-6,597,781
510123	Auxilio de transporte	20,893,333	21,541,337	-3.01%	-648,004
510160	Subsidio de alimentación	10,484,358	12,397,813	-15.43%	-1,913,455
5102	CONTRIBUCIONES IMPUTADAS	61,635,079	31,961,730	92.84%	29,673,349
510201	Incapacidades	61,635,079	31,961,730	92.84%	29,673,349
5103	CONTRIBUCIONES EFECTIVAS	1,089,653,036	912,250,743	19.45%	177,402,293
510301	Seguros de vida	113,349,404	46,885,479	141.76%	66,463,925
510302	Aportes a cajas de compensación familiar	174,567,900	158,588,800	10.08%	15,979,100
510303	Cotizaciones a seguridad social en salud	334,363,003	282,427,500	18.39%	51,935,503
510305	Cotizaciones a riesgos laborales	29,119,800	25,926,500	12.32%	3,193,300
510306	Cotizaciones a entidades administradoras del régimen de prima media	466,106	0	100.00%	466,106
510307	Cotizaciones a entidades administradoras del régimen de ahorro individual	437,786,823	398,422,464	9.88%	39,364,359
5104	APORTES SOBRE LA NÓMINA	130,936,400	118,948,400	10.08%	11,988,000
510401	Aportes al ICBF	130,936,400	118,948,400	10.08%	11,988,000
5107	PRESTACIONES SOCIALES	1,453,465,387	1,286,306,005	13.00%	167,159,382



510701	Vacaciones	275,146,864	234,848,630	17.16%	40,298,234
510703	Intereses a las cesantías	54,255,134	42,357,091	28.09%	11,898,043
510704	Prima de vacaciones	206,754,378	154,868,544	33.50%	51,885,834
510705	Prima de navidad	398,071,803	359,457,163	10.74%	38,614,640
510706	Prima de servicios	171,164,917	169,034,530	1.26%	2,130,387
510707	Bonificación especial de recreación	23,780,259	23,617,597	0.69%	162,662
510790	Otras primas	193,056,095	181,844,703	6.17%	11,211,392
510795	Otras prestaciones sociales	131,235,937	120,277,747	9.11%	10,958,190
5108	GASTOS DE PERSONAL DIVERSOS	138,949,493	388,585,039	-64.24%	-249,635,545
510803	Capacitación, bienestar social y estímulos	83,998,125	58,524,009	43.53%	25,474,116
510804	Dotación y suministro a trabajadores	17,965,970	42,821,804	-58.04%	-24,855,833
510805	Dotación y suministro a trabajadores	0	239,411,976	-100.00%	-239,411,976
510807	Gastos de Viaje	19,482,468	29,830,500	-34.69%	-10,348,032
510810	Viáticos	17,502,930	17,996,750	-2.74%	-493,820
5111	GENERALES	1,445,096,303	655,842,361	120.34%	789,253,942
511114	Materiales Y Suministros	1,766,903	8,685,529	-79.66%	-6,918,625
511115	Mantenimiento	1,473,109	0	100.00%	1,473,109
511116	Reparaciones	200,000	0	100.00%	200,000
511117	Servicios Públicos	91,109,073	25,274,360	260.48%	65,834,713
511118	ARRENDAMIENTO OPERATIVO	122,155,120	87,617,778	39.42%	34,537,342
511119	Viáticos y Gastos de Viaje	8,738,602	0	100.00%	8,738,602
511121	Impresos, Publicaciones, Suscripciones y Afiliaciones	10,140,101	35,839,132	-71.71%	-25,699,031
511122	Fotocopias	192,513	4,490,239	-95.71%	-4,297,726
511123	Comunicaciones Y Transporte	134,705,496	35,470,981	279.76%	99,234,515
511125	Seguros generales	125,185,114	58,590,085	113.66%	66,595,029
511146	Combustibles y lubricantes	70,000	100,000	-30.00%	-30,000
511149	Servicios De Aseo, Cafetería, Restaurante y Lavandería	10,531,461	3,531,940	198.18%	6,999,521
511164	Gastos Legales	62,976,562	1,507,864	4076.54%	61,468,698
511178	Comisiones	2,458,637	4,571,059	-46.21%	-2,112,422
511179	Honorarios	558,851,499	350,325,275	59.52%	208,526,224
511180	Servicios	314,040,531	33,327,965	842.27%	280,712,566
511190	Otros Gastos Generales	501,581	6,510,154	-92.30%	-6,008,573
5120	Impuestos, Contribuciones Y Tasas	357,380,359	454,097,067	-21.30%	-96,716,708
512001	Impuesto Predial Unificado	180,721,000	307,031,580	-41.14%	-126,310,580
512002	Cuota De Fiscalización Y Auditaje	119,112,734	92,761,580	28.41%	26,351,154
512010	Tasas	42,330,722	31,902,113	32.69%	10,428,609
512024	Gravamen a los movimientos financieros	0	57,507	-100.00%	-57,507
512030	Impuesto Nacional al Consumo	1,051,080	737,059	42.60%	314,021
512035	Estampillas	13,707,680	7,207,506	90.19%	6,500,174
512090	Otros impuestos	457,143	14,399,721	-96.83%	-13,942,578

29.2. Deterioro, depreciaciones, amortizaciones y provisiones

CONCEPTO	2025	2024	VALOR VARIACIÓN
DETERIORO, DEPRECIACIONES, AMORTIZACIONES Y PROVISIONES	1,984,002,240	1,571,611,358	412,390,882
DETERIORO	87,820,849	0	87,820,849
De cuentas por cobrar	87,820,849	0	87,820,849
DEPRECIACIÓN	1,479,416,901	1,214,756,739	264,660,162
De propiedades, planta y equipo	1,479,416,901	1,214,756,739	264,660,162
AMORTIZACIÓN	416,764,490	356,854,619	59,909,871
De activos intangibles	416,764,490	356,854,619	59,909,871
PROVISIÓN	0	0	0

Dentro de esta categoría se reconoce el deterioro de las cuentas por cobrar, como también, los gastos por depreciaciones y amortizaciones del periodo contable. Durante la vigencia 2025, se aplicó deterioro a las cuentas de difícil recaudo por un valor total de \$57.387.902, así como a las cuentas por cobrar por concepto de prestación de servicios por \$30.432.947. Este reconocimiento se efectuó

con base en los criterios evaluados por el área de Tesorería, los cuales incluyen, entre otros, la antigüedad de la deuda, la existencia de procesos administrativos o judiciales en curso, la insolvencia del deudor, la imposibilidad de establecer comunicación por cualquier medio y la deserción de los estudiantes que mantenían obligaciones pendientes de pago sin posibilidad de reintegro a la Institución.

En relación con la depreciación de la propiedad, planta y equipo, la amortización de software y licencias, tanto en la vigencia 2025 como en la 2024, estos conceptos se registraron en la cuenta de gastos, por valores de \$75.699.738 y \$70.945.418, respectivamente.

Por su parte, en la cuenta de costos de los servicios educativos, durante la vigencia 2025 se reconoció un valor de \$1.820.481.653, mientras que en la vigencia 2024 dicho valor ascendió a \$1.500.665.940.

29.3. Otros gastos

CUENTA	CONCEPTO	AÑO 2025	AÑO 2024	VARIACIÓN
5802	COMISIONES	4,408,943	4,130,370	278,574
580240	Comisiones servicios financieros	4,408,943	4,130,370	278,574
5804	Financiero	0	82,154	-82,154
580439	Intereses de mora	0	82,154	-82,154
5890	GASTOS DIVERSOS	891,909,960	1,913,424,456	-1,021,514,496
589003	Impuestos asumidos	612,946	0	612,946
589019	Pérdida por baja en cuentas de activos no financieros	18,097,962	0	18,097,962
589034	Pérdidas del plan de activos para beneficios a los empleados a L.P. y terminación	871,699,052	1,710,267,882	-838,568,830
589090	Otros gastos diversos	1,500,000	203,156,574	-201,656,574
5895	DEVOLUCIONES, REVAJAS Y DESCUENTOS EN VENTA DE SERVICIOS	39,810,316	7,210,091	32,600,225
589501	Servicios educativos	39,810,316	7,210,091	32,600,225
589516	Otros servicios	0	0	0

Durante la vigencia 2025 se reconoció una desvalorización de inversiones por valor de \$871.699.052, originada en la disminución del valor razonable de los instrumentos de deuda correspondientes a la subcuenta BELLAS ARTES – FODEPVAC, administrada por la Fiduciaria Bogotá S.A. Dichos recursos se encuentran destinados a la financiación del pago del pasivo pensional, en el marco del Convenio No. 1.110-13-0971 de 2023.

Así mismo, en la cuenta de devoluciones en la venta de servicios educativos, por un valor total de \$39.810.316, se registraron los ajustes correspondientes a matrículas del año gravable anterior. Estos ajustes obedecen, principalmente, a matrículas que no fueron financiadas por el Ministerio de Educación Nacional a través de la política de gratuidad, conforme a la validación definitiva del cumplimiento de los requisitos de acceso, así como a la baja de cuentas por cobrar asociadas a matrículas que no fueron legalizadas académicamente durante el período anterior.

CUENTA	CONCEPTO	AÑO 2025	AÑO 2024	VAR. %	VARIACIÓN
5905	CIERRE DE INGRESOS, GASTOS Y COSTOS	3,952,017,870	-156,699,562	-2622.04%	4,108,717,432
590501	Cierre de Ingresos, Gastos y Costos	3,952,017,870	-156,699,562	-2622.04%	4,108,717,432

En esta cuenta se reconoce el Resultado del Ejercicio (Excedente o Déficit) al cierre de cada vigencia. Para el año 2025, la entidad presentó un excedente por valor de \$3.952.017.870.

La subcuenta 5905 – Cierre de Ingresos, Gastos y Costos – Resultado del Ejercicio presentó un incremento frente a la vigencia 2024 por \$4.108.717.432. Esta variación positiva se explica principalmente por el reconocimiento de transferencias sin contraprestación por un valor total de \$5.275.529.493, correspondientes a:

La participación del 14,2857 % en el inmueble MULTICAMPUS TTU-LADERA, transferido por el Ministerio de Educación Nacional en el marco del Convenio de Cooperación No. 01 de 2025, por un valor de \$5.028.571.429.

La entrega de instrumentos musicales por valor de \$246.958.064, realizada por el Ministerio de las Culturas, las Artes y los Saberes mediante Resolución No. 0343 del 11 de septiembre de 2024 a la Gobernación del Valle del Cauca – Banda Departamental, como beneficiaria del proyecto Banda Sinfónica Departamental del Valle, así como por el Departamento Administrativo para la Prosperidad Social, según constancia de entrega de bienes en especie del 11 de noviembre de 2025.

COSTO DE VENTAS

NOTA 30. COSTOS DE VENTAS

3. COSTOS DE VENTAS	AÑO 2025	AÑO 2024	VAR. %	VARIACIÓN
	25.538.706.009	23,611,444,897	8.16%	1,927,261,112

Composición

CONCEPTO	2025	2024	VALOR VARIACIÓN
COSTOS DE VENTAS	25.538.706.009	23,611,444,897	1,927,261,112
Servicios educativos	25.538.706.009	23,611,444,897	1,927,261,112

El costo de ventas acumula el resultado de los costos asociados directamente con la prestación de servicios de la entidad, se reconocen por el costo histórico y se revelan identificando la clase de servicio prestado, asignado a las Facultades: Música - C.A.M.V. (Programa de formación profesional en Interpretación Musical y programas de formación básica infantil y juvenil en música), Artes Visuales y Aplicadas (Programas de formación profesional en Artes Plásticas y Diseño Gráfico), Facultad de Artes Escénicas (Programa de formación profesional de Licenciatura en Arte Escénicas y programas de formación básica juvenil en teatro), como también a los proyectos y programas de formación extensiva, continua y proyección social que desarrolla la Entidad en cumplimiento de su objeto social.

Para su reconocimiento se utiliza la clase 7 – Costos de transformación de acuerdo con el catálogo de cuentas definido por la Contaduría General de la Nación para entidades de Gobierno y mensualmente se realiza el traslado del saldo acumulado a la clase 6 – Costos de ventas.

La clasificación de los costos utilizados por la entidad Bellas Artes de acuerdo con el catálogo de cuentas del Régimen de Contabilidad Pública es:

- Costos de Educación formal superior formación profesional: Representa el valor de los costos originados en la prestación del servicio de educación superior, es decir, los asociados a Pregrado.
- Costos de Educación para el Trabajo y el Desarrollo Humano - Formación Artes y Oficios:

Representa el valor de los costos originados en la prestación del servicio de educación básica en música y teatro.

- Costos de Educación no formal formación extensiva: Representa los costos asociados a la oferta de programas de Diplomados en Pedagogía Artística: Teatro, Música, Visual y Educación Artística.
- Costos de Educación Informal - Continua: Representa los costos asociados a la oferta de programas de extensión en los diferentes componentes de música, teatro y artes visuales y aplicadas.
- Costos de Educación Informal – Difusión artística y cultural: Representa los costos destinados a la proyección social y difusión artística y cultural de los grupos artísticos de la entidad: Grupo profesional de títeres TITIRINDEBA y Banda Departamental del Valle del Cauca.
- Costos de Servicios conexos a la educación: Representa el valor de los costos relacionadas con la prestación del servicio de educación, asociados a la ejecución de Convenios Interadministrativos con las Secretarías de Educación, Cultura, Paz Territorial y de Reconciliación del Departamento Valle del Cauca, el Municipio de Dagua, y el Distrito Especial de Santiago de Cali.

30.2. Costos de ventas de servicios

CUENTA	CONCEPTO	AÑO 2023	AÑO 2024	VAR. %	VARIACIÓN
6305	SERVICIOS EDUCATIVOS	25,538,706,009	23,611,444,897	8.16%	1,927,261,112
630508	Educación formal - Superior formación profesional	19,669,899,748	17,941,671,675	9.63%	1,728,228,073
630510	Educación para el Trabajo y el Desarrollo Humano - Formación Artes y Oficios	2,700,000	39,280,000	-93.13%	-36,580,000
630512	Educación para el Trabajo y el Desarrollo Humano - Formación Extensiva	9,100,000	7,000,000	30.00%	2,100,000
630513	Educación informal – Continua	366,600,412	1,181,705,505	-68.98%	-815,105,093
630515	Educación informal- Difusión artística y cultural	4,511,983,395	3,456,808,199	30.52%	1,055,175,196
630550	Servicios conexos a la educación	978,422,454	984,979,518	-0.67%	-6,557,064

NOTA 31. COSTO DE TRANSFORMACIÓN

Composición

CONCEPTO		AÑO 2023	AÑO 2024	VARIACIÓN
COSTOS DE TRANSFORMACIÓN		25,538,706,009	23,611,444,897	1,927,261,112
Servicios educativos		25,538,706,009	23,611,444,897	1,927,261,112
72	SERVICIOS EDUCATIVOS	25,538,706,009	23,611,444,897	1,927,261,112
7208	EDUCACION FORMAL - SUPERIOR - FORMACION PROFESIONAL	19,669,899,748	17,941,671,675	1,728,228,073
7219	EDUCACIÓN PARA EL TRABAJO Y DESARROLLO HUMANO - FORMACIÓN EN ARTES Y OFICIOS	2,700,000	39,280,000	-36,580,000
7221	EDUCACIÓN PARA EL TRABAJO Y EL DESARROLLO HUMANO - FORMACIÓN EXTENSIVA	9,100,000	7,000,000	2,100,000
7231	EDUCACIÓN INFORMAL - CONTINUA	366,600,412	413,457,603	-46,857,191
7233	EDUCACIÓN INFORMAL - DIFUSION ARTÍSTICA Y CULTURAL	4,511,983,395	4,225,056,101	286,927,294
7250	SERVICIOS CONEXOS A LA EDUCACION	978,422,454	984,979,518	-6,557,064

El costo de transformación de servicios educativos formación profesional constituye el 77,02% del total de los costos de transformación, mientras que los costos de los programas de formación básica en música y teatro representan el 0,01%. Por otra parte, la formación extensiva (Diplomados) y continua (Cursos de Extensión), representan el 0,04% y 1,44%, respectivamente. Finalmente, los

costos de difusión artística y cultural (Grupos Artísticos) constituyen el 17,67%, mientras que los costos de los servicios conexos a la educación (Ejecución de Proyectos Intersectoriales-Convenios y Contratos Interadministrativos) representan el 3.83%

Los costos de transformación de servicios educativos están representados en los siguientes rubros:

CUENTA	CONCEPTO	AÑO 2025	AÑO 2024	VAR. %	VARIACIÓN
7208	EDUCACION FORMAL - SUPERIOR - FORMACION PROFESIONAL	19,669,899,748	17,941,671,675	9.63%	1,728,228,073
720801	MATERIALES	170,965,278	279,121,534	-38.75%	-108,156,256
720802	GENERALES	6,475,568,141	6,309,745,011	2.63%	165,823,130
720803	SUELDOS Y SALARIOS	7,206,013,439	6,339,077,503	13.68%	866,935,936
720804	CONTRIBUCIONES IMPUTADAS	11,285,787	8,121,695	38.96%	3,164,092
720805	Contribuciones Efectivas	2,147,075,530	1,906,645,509	12.61%	240,430,021
720806	Aportes sobre la nomina	288,307,300	241,710,600	19.28%	46,596,700
720807	Depreciación y amortización	1,743,336,698	1,431,486,502	21.79%	311,850,196
720809	Prestaciones Sociales	1,539,633,767	1,317,535,053	16.86%	222,098,714
720810	GASTOS DE PERSONAL DIVERSOS	87,713,808	108,228,268	-18.95%	-20,514,460
7219	EDUCACIÓN PARA EL TRABAJO Y DESARROLLO HUMANO - FORMACIÓN EN ARTES Y OFICIOS	2,700,000	39,280,000	-93.13%	-36,580,000
721903	SUELDOS Y SALARIOS	2,700,000	39,280,000	-93.13%	-36,580,000
7221	EDUCACIÓN PARA EL TRABAJO Y EL DESARROLLO HUMANO - FORMACIÓN EXTENSIVA	9,100,000	7,000,000	30.00%	2,100,000
722102	GENERALES	9,100,000	7,000,000	30.00%	2,100,000
7231	EDUCACIÓN INFORMAL - CONTINUA	366,600,412	413,457,603	-11.33%	-46,857,191
723102	GENERALES	201,124,667	302,709,000	-33.56%	-101,584,333
723103	SUELDOS Y SALARIOS	145,020,876	106,673,000	35.95%	38,347,876
723109	Prestaciones Sociales	20,454,869	4,075,603	401.89%	16,379,266
7233	EDUCACIÓN INFORMAL - DIFUSION ARTÍSTICA Y CULTURAL	4,511,983,395	4,225,056,101	6.79%	286,927,294
723301	Materiales	11,552,687	42,243,358	-72.65%	-30,690,671
723302	GENERALES	998,892,788	901,575,611	10.79%	97,317,177
723303	SUELDOS Y SALARIOS	2,040,180,040	1,905,739,502	7.05%	134,440,538
723304	Contribuciones imputadas	8,690,118	4,431,699	100.00%	4,258,419
723305	Contribuciones Efectivas	538,094,900	504,170,100	6.73%	33,924,800
723306	Aportes sobre la nómina	74,534,700	69,597,700	100.00%	4,937,000
723307	Depreciación y amortización	77,144,955	69,179,438	11.51%	7,965,517
723309	Prestaciones sociales	716,347,651	675,532,983	6.04%	40,814,668
723310	GASTOS DE PERSONAL DIVERSOS	46,545,556	52,585,710	-11.49%	-6,040,154
7250	SERVICIOS CONEXOS A LA EDUCACION	978,422,454	984,979,518	-0.67%	-6,557,064
725001	Materiales	2,000,000	7,264,299	-72.47%	-5,264,299
725002	Generales	976,422,454	977,715,219	-0.13%	-1,292,765

NOTA 32. ACUERDOS DE CONCESIÓN_NO APLICA PARA LA ENTIDAD.

NOTA 33. ADMINISTRACIÓN DE RECURSOS DE SEGURIDAD SOCIAL_NO APLICA PARA LA ENTIDAD.

NOTA 34. EFECTOS EN LAS VARIACIONES DE LAS TASAS DE CAMBIO DE MONEDA EXTRANJERA_NO APLICA PARA LA ENTIDAD.

NOTA 35. IMPUESTO A LAS GANANCIAS_NO APLICA PARA LA ENTIDAD.

NOTA 36. COMBINACIÓN Y TRASLADOS DE OPERACIONES_NO APLICA PARA LA ENTIDAD.

NOTA 37. REVELACIONES SOBRE EL ESTADO DEL FLUJO DE EFECTIVO

El estado de flujo de efectivo fue preparado por el método directo, en el cual se presenta el origen y aplicación del efectivo, relacionadas con las actividades de operación, inversión y financiación,

obteniendo los flujos netos de efectivo por cada una de las actividades, para calcular el incremento o disminución neto del efectivo y equivalentes al efectivo.

El estado de flujo de efectivo revela en forma comparativa la información financiera de los períodos terminados a diciembre 31 de 2025 - 2024 a nivel de cuenta las partidas de efectivo, equivalentes al efectivo.

Información Presupuestal Vigencia 2025, se presenta el informe de ejecución presupuestal de ingresos y gastos de Bellas Artes para la vigencia 2025, a fin de que los usuarios cuenten con un panorama más amplio de la información financiera de la Institución Universitaria.

FUENTE CHIP	RECAUDOS	COMPROMISOS	DEFICIT/ SUPERAVIT
1.3.1.1.11 REINTEGROS Y OTROS RECURSOS NO APROPIADOS	\$ 50.076.513	\$ 55.034.764	-\$ 4.958.251
1.2.3.3.04 OTRAS TRANSFERENCIAS CORRIENTES DE OTRAS ENTIDADES	\$ 10.243.846.594	\$ 8.170.960.431	\$ 2.072.886.163
1.2.1.0.00 INGRESOS CORRIENTES DE LIBRE DESTINACION	\$ 24.406.698.117	\$ 23.964.008.905	\$ 442.689.212
1.3.2.3.11 OTROS RENDIMIENTOS FINANCIEROS	\$ 108.866.202	\$ 130.933.846	-\$ 22.067.644
1.3.3.1.00 RECURSOS DEL BALANCE DE LIBRE DESTINACION	\$ 4.464.942.541	\$ 3.949.936.014	\$ 515.006.527
TOTAL	\$39.274.429.967	\$ 36.270.873.960	\$ 3.003.556.007

Elaboró:



MAGNOLIA PERDOMO PULIDO
Profesional Universitario – Contadora
T.P. No. 156356-T

Aprobó:

JOSE ALBEIRO
ROMERO CEBALLOS

Firmado digitalmente por JOSE
ALBEIRO ROMERO CEBALLOS
Fecha: 2026.01.29 12:10:43
-05'00'

JOSÉ ALBEIRO ROMERO CEBALLOS
Rector

JENNY LICETH
MARQUEZ FLOREZ

Firmado digitalmente por JENNY
LICETH MARQUEZ FLOREZ
Fecha: 2026.01.29 12:10:06 -05'00'

JENNY LICETH MARQUEZ FLOREZ
Vicerrectora Administrativa y Financiera